



EKLER LİSTESİ

SR EK 1: İlanlı Usul İçin Standart Gazete İlanı Formu

SR EK 2: İhaleye Davet Mektubu

SR EK 3: Teklif Dosyası

Bölüm A: İsteklilere Talimatlar

Bölüm B: Taslak Sözleşme (Özel Koşullar) ve Ekleri

Söz. Ek-1: Genel Koşullar

Söz. Ek-2: Teknik Şartname (İş Tanımı)

Söz. Ek-3: Teknik Teklif

Söz. Ek-4: Mali Teklif

Söz. Ek-5: Standart Formlar ve Diğer Gerekli Belgeler

Bölüm C: Diğer Bilgiler

Kısa Liste

İdari Uygunluk Değerlendirme Tablosu

Teknik Değerlendirme Tabloları

Bölüm D: Teklif Sunum Formu

Beyanname Formatı

Hizmet Alımı İhalelerinde Kilit Uzmanlar İçin Münhasırlık ve Müsaitlik Taahhüdü

İLANLI USUL İÇİN STANDART GAZETE İLANI FORMU



Yapım İşi için ihale ilanı

KIRKLARELİ TİCARET BORSASI, Trakya Kalkınma Ajansı 2018 Yılı Küçük Ölçekli Altyapı Mali Destek Programı kapsamında sağlanan mali destek ile Kırklareli/Merkez'de Kırklareli Tarım Ve Hayvancılık Ürünleri Teknolojik Ortamlarda Depolanıyor; Sektörel Üretim Canlanıyor projesi için bir yapım işi ihalesi sonuçlandırmayı planlamaktadır.

Soğuk Hava Deposu Yapım İşi

İhaleye katılım koşulları, isteklilerde aranacak teknik ve mali bilgileri de içeren İhale Dosyası <https://kirkclarelitb.org.tr/> ve <http://www.trakyaka.org.tr/> internet adreslerinden görülebilir. Ancak, İhale Dosyası Karakaş Mahallesi Babaeski Yolu Cad. 1.km No: 42 39020 Merkez/ KIRKLARELİ adresinden temin edilebilir.

Teklif teslimi için son tarih ve saati: 10.02.2020 saat 11:00

Gerekli ek bilgi ya da açıklamalar; <https://kirkclarelitb.org.tr/> ve <https://www.trakyaka.org.tr/> de yayınlanacaktır.

Teklifler, 10/02/2020 tarihinde, saat 11:00'de ve Karakaş Mahallesi Babaeski Yolu Cad. 1.km No: 42 39020 Merkez/ KIRKLARELİ adresinde yapılacak oturumda açılacaktır.

TEKLİF DOSYASI

Bölüm A: İsteklilere Talimatlar

Kalkınma Ajansları Tarafından Mali Destek Sağlanan Projeler Kapsamındaki İhaleler için İSTEKLİLERE TALİMATLAR

İhaleye katılacak olan isteklilerin aşağıda belirtilen niteliklere haiz olmaları ve tekliflerini aşağıda sayılan talimatlara uygun olarak hazırlayarak sunmaları zorunludur. Kalkınma Ajansı ile imzalamış olduğu sözleşme kapsamında mali destek yararlanıcısı, proje faaliyetlerinde belirttiği alımlarda Sözleşme Makamı olarak adlandırılacaktır. Sözleşme Makamı, aşağıda belirtilen niteliklere uygun isteklilerin seçimi konusunda azami özeni gösterecek ve ihalelerin temel satın alma kurallarına uygun olarak sonuçlandırılmasını sağlayacaktır. Kalkınma Ajansı; ihalenin şaibeli olduğu ve temel satın alma kurallarının ihlal edildiği kanaatine varırsa, gerekli müdahalede bulunabilir, ihalenin yenilenmesini talep edebilir. Bu durumda projenin aksamamasından ve doğabilecek maliyetlerden Kalkınma Ajansı hiçbir şekilde sorumlu tutulamaz.

Madde 1- Sözleşme Makamına ilişkin bilgiler

Sözleşme Makamının;

- a) Adı/Ünvanı : KIRKLARELİ TİCARET BORSASI
- b) Adresi: Karakaş Mahallesi Babaeski Yolu Cad. 1.km No: 42 39020 Merkez/ KIRKLARELİ
- c) Telefon numarası: (288) 214 1013
- d) Faks numarası: (288) 214 47 50
- e) Elektronik posta adresi: umut@kirkclarelitb.org.tr
- f) İlgili personelinin adı-soyadı/unvanı: UMUT KARASEYFİOĞLU

İstekliler, ihaleye ilişkin bilgileri yukarıdaki adres ve numaralardan, Sözleşme Makamının görevli personeliyle irtibat kurarak temin edebilirler.

Madde 2- İhale konusu işe ilişkin bilgiler

İhale konusu işin;

- a) Projenin Adı: Kırklareli Tarım Ve Hayvancılık Ürünleri Teknolojik Ortamlarda Depolanıyor; Sektörel Üretim Canlanıyor
- b) Sözleşme kodu: TR21/18/KÖA/0054
- c) Fiziki Miktarı ve türü: Soğuk Hava Deposu Yapım işi
- d) İşin/Teslimin Gerçekleştirileceği yer: Karakaş Mahallesi Babaeski Yolu Cad. 1.km No: 42 39020 Merkez/ KIRKLARELİ
- e) Alıma ait (varsa) diğer bilgiler: -

Madde 3- İhaleye ilişkin bilgiler

İhaleye ilişkin bilgiler;

- a) İhale usulü: Açık İhale Usulü
- b) İhalenin yapılacağı adres: Karakaş Mahallesi Babaeski Yolu Cad. 1.km No: 42 39020 Merkez/ KIRKLARELİ
- c) İhale tarihi: 10/02/2020
- d) İhale saati: 11:00

Madde 4- İhale dosyasının görülmesi ve temini

İhale dosyası Sözleşme Makamının yukarıda belirtilen adresinde bedelsiz olarak görülebilir. Ancak, ihaleye teklif verecek olanların Sözleşme Makamı tarafından onaylı (her sayfası kaşelenmiş ve imzalanmış) ihale dosyasını bedelsiz imza karşılığı teslim alması zorunludur. Bunun karşılığında sözleşme makamı, ihale dosyasını istekliye temin ettiğine dair bir tutanak doldurur ve bu tutanağı ihale dosyası ile birlikte teslim eder. Her sayfası sözleşme makamı tarafından kaşelenmiş ve imzalanmış ihale dosyası ve bu dosyanın istekliye teslim edildiğine dair tutanak, tekliflerin sunulacağı aşamada istekli tarafında her sayfası kaşelenip imzalandıktan sonra teklif dosyasının içinde sunulacaktır.)

İstekli ihale dosyasını bedelsiz imza karşılığı teslim almakla, ihale dosyasını oluşturan belgelerde yer alan koşul ve kuralları kabul etmiş sayılır.

İhale dosyasını oluşturan belgelerin Türkçe yanında başka dillerde de hazırlanıp isteklilere satılması / sunulması halinde, ihale dosyasının anlaşılmasında, yorumlanmasında ve Sözleşme Makamı ile istekliler arasında oluşacak anlaşmazlıkların çözümünde Türkçe metin esas alınacaktır.

Madde 5- Tekliflerin sunulacağı yer, son teklif verme tarih ve saati

Teklifler aşağıda belirtilen adrese elden veya posta yoluyla teslim edilebilir:

- a) Tekliflerin sunulacağı yer: Karakaş Mahallesi Babaeski Yolu Cad. 1.km No: 42 39020 Merkez/ KIRKLARELİ
- b) Son teklif verme tarihi (ihale tarihi) 10/02/2020
- c) Son teklif verme saati (ihale saati) : 11:00

Teklifler ihale (son teklif verme) tarih ve saatine kadar yukarıda belirtilen yere verilebileceği gibi, iadeli taahhütlü posta veya kargo veya kurye vasıtasıyla da gönderilebilir. İhale (son teklif verme) saatine kadar Sözleşme Makamına ulaşmayan teklifler değerlendirmeye alınmayacaktır. Postada yaşanan gecikmelerden Sözleşme Makamı sorumlu tutulamaz.

Sözleşme Makamına verilen veya ulaşan teklifler, zeyilname düzenlenmesi hali hariç, herhangi bir sebeple geri alınamaz.

İhale için tespit olunan tarihin tatil gününe rastlaması halinde ihale, takip eden ilk iş gününde yukarıda belirtilen saatte aynı yerde yapılır ve bu saate kadar verilen teklifler kabul edilir. Çalışma saatlerinin sonradan değişmesi halinde de ihale yukarıda belirtilen saatte yapılır. Saat ayarlarında, Türkiye Radyo Televizyon Kurumu (TRT)'nin ulusal saat ayarı esas alınır.

Madde 6- İhale dosyasının kapsamı

İhale dosyası aşağıdaki belgelerden oluşmaktadır:

- a) Teklif Dosyası (Sözleşme Taslağı, Özel Koşullar, Genel Koşullar, Teknik Şartname, Teklif Sunma Formları, Teklif Değerlendirme Formları ve ilgili satın almaya mahsus diğer belgeler)

Ayrıca Genel Koşulların veya bu talimatların ilgili hükümleri gereğince, Sözleşme Makamının çıkaracağı zeyilnameler ile isteklilerin yazılı talebi üzerine Sözleşme Makamı tarafından yapılan yazılı açıklamalar, ihale dosyasının bağlayıcı bir parçasını teşkil eder.

İsteklinin yukarıda belirtilen dokümanların tümünün içeriğini dikkatli bir şekilde incelemesi gerekir. Teklifin verilmesine ilişkin şartları yerine getirememesi halinde ortaya çıkacak sorumluluk teklif verene ait olacaktır. İhale dosyasında öngörülen ve tarif edilen usule uygun olmayan teklifler değerlendirmeye alınmaz.

Madde 7- İhaleye katılabilmek için gereken belgeler

İsteklilerin ihaleye katılabilmeleri için aşağıda sayılan belgeleri teklifleri kapsamında sunmaları gerekir:

- a) Tebligat için adres beyanı ve ayrıca irtibat için telefon ve varsa faks numarası ile elektronik posta adresi,
- b) Mevzuatı gereği kayıtlı olduğu Ticaret ve/veya Sanayi Odası veya Meslek Odası Belgesi;
 1. Gerçek kişi olması halinde, ilk ilan veya ihale tarihinin içerisinde bulunduğu yılda alınmış ilgisine göre Ticaret ve/veya Sanayi Odasına veya ilgili Meslek Odasına kayıtlı olduğunu gösterir belge,
 2. Tüzel kişi olması halinde, mevzuatı gereği tüzel kişiliğin siciline kayıtlı bulunduğu Ticaret ve/veya Sanayi Odasından, ilk ilan veya ihale tarihinin içerisinde bulunduğu yılda alınmış, tüzel kişiliğin sicile kayıtlı olduğuna dair belge,
- c) Teklif vermeye yetkili olduğunu gösteren imza beyannamesi veya imza sirküleri;
 1. Gerçek kişi olması halinde, noter tasdikli imza beyannamesi,
 2. Tüzel kişi olması halinde, ilgisine göre tüzel kişiliğin ortakları, üyeleri veya kurucuları ile tüzel kişiliğin yönetimindeki görevlileri belirten son durumu gösterir Ticaret Sicil Gazetesi veya bu hususları tevsik eden belgeler ile tüzel kişiliğin noter tasdikli imza sirküleri,

- d) Bu talimatların ilgili maddesinde sayılan durumlarda olunmadığına ilişkin yazılı taahhütname ve yararlanıcı tarafından talep edilirse ilgili kanıtlayıcı belgeler,
- e) Şekli ve içeriği bu belgede belirlenen teklif mektubu
- f) Bu belgede tanımlanan geçici teminat istenmemektedir
- g) Vekâleten ihaleye katılma halinde, istekli adına katılan kişinin ihaleye katılmaya ilişkin noter tasdikli vekâletnamesi ile noter tasdikli imza beyannamesi,
- h) İsteklinin iş ortaklığı olması halinde iş ortaklığı beyannamesi ile konsorsiyumların da teklif verebilecekleri öngörülmüş ise, isteklinin konsorsiyum olması halinde konsorsiyum beyannamesi (İhtiyaç halinde Söz. Ek-5e'deki formata uygun biçimde doldurulacak),
- i) İhale dosyasının satın alındığına dair belge,
- j) Ortağı olduğu veya hissedarı bulunduğu tüzel kişiliklere ilişkin beyanname,
- İsteklinin iş ortaklığı olması halinde (b), (c) ve (d) bentlerinde yer alan belgelerin her bir ortak tarafından ayrı ayrı verilmesi zorunludur. İhaleye katılabileceklerinin öngörülmesi halinde Konsorsiyumlarda (b), (c) ve (d) bentlerinde yer alan belgelerin her bir ortak tarafından ayrı ayrı verilmesi gerekir.
- k) Sözleşme Makamı tarafından ihalenin niteliğine göre belirlenecek ekonomik ve mali yeterliğe ilişkin (vergi dairesi veya Serbest Muhasebeci - Mali Müşavir (SM-MM) onaylı son 3 döneme ait bilanço,
- l) Sözleşme Makamı tarafından belirlenecek mesleki ve teknik yeterliğe ilişkin belgeler (İş bitirme belgeleri, hakediş belgeleri, vb) – Benzer 1 adet iş faturası
- m) İhale tarihi itibarıyla kesinleşmiş olan Vergi ve SGK borcu olmadığına dair yazılar
- n) Yapım işi çalışmalarında yer alması planlanan inşaat mühendisine ait diploma (İnşaat mühendisi 45 günlük yapım işi çalışmalarında haftada en az 2 gün (18 saat) görev almalıdır)

İhale günü itibarıyla açılan zarflarda, yukarıda sayılan belgelerden teklif mektubu (teklif sunum formu ve ayrı zarflarda olmak üzere teknik teklif ve mali teklif) ile (eğer istenmişse) geçici teminata ait belgelerde şekil veya içerik yönünden herhangi bir eksiklik bulunduğu takdirde ilgili teklif eksik evrak süreci yürütülmeden idari aşamada elenecektir.

Yukarıda sayılan belgelerin hangilerinin eksik evrak niteliğinde olacağı madde 10'daki hükümlere ve ihalenin niteliğine göre yararlanıcı tarafından belirlenir. Eksik evrakın, tespit edildiği tarihi müteakip 5 gün içerisinde tamamlanması sağlanır.

İstekliler, yukarıda sayılan belgelerin aslını veya aslına uygunluğu noterce onaylanmış örneklerini vermek zorundadır. Ancak Türkiye Ticaret Sicili Gazetesi Nizamnamesi'nin 9 uncu maddesinde yer alan hüküm çerçevesinde; Gazete idaresince veya Türkiye Odalar ve Borsalar Birliğine bağlı odalarca "aslının aynıdır" şeklinde onaylanarak isteklilere verilen Ticaret Sicili Gazetesi suretleri ile bunların noter onaylı suretleri kabul edilecektir.

Noter onaylı belgelerin aslına uygun olduğunu belirten bir şerh taşıması zorunlu olup, sureti veya fotokopisi görülerek onaylanmış olanlar ile "ibraz edilenin aynıdır" veya bu anlama gelecek bir şerh taşıyanlar geçerli kabul edilmeyecektir.

İstekliler, istenen belgelerin aslı yerine ihaleden önce Sözleşme Makamının yetkili personeli tarafından "aslı Sözleşme Makamı tarafından görülmüştür" veya bu anlama gelecek şerh düşülen ve aslı kendilerine iade edilen belgelerin suretlerini de tekliflerine ekleyebilirler.

Madde 8-İhalenin yabancı isteklilere açıklığı

Sözleşme Makamı tarafından gerçekleştirilecek ihaleler sadece yerli isteklilere açıktır.

Madde 9. İhaleye katılamayacak olanlar

Aşağıda sayılanlar doğrudan veya dolaylı veya alt yüklenici olarak, kendileri veya başkaları adına hiçbir şekilde, Kalkınma Ajanslarınınca sağlanan mali destekler kapsamında gerçekleştirilen ihalelere katılamazlar;

- a) Kamu ihalelerine katılmaktan geçici veya sürekli olarak yasaklanmış olanlar, Terörle Mücadele Kanunu kapsamına giren suçlardan ve organize suçlardan dolayı hükümlü bulunanlar, dolandırıcılık, yolsuzluk, bir suç örgütü içinde yer almak suçlarından veya başka bir yasadışı faaliyetten dolayı kesinleşmiş yargı kararı ile mahkûm olanlar,

- b) İlgili mercilerce hileli iflas ettiğine karar verilenler.
- c) Sözleşme Makamının ihale yetkilisi kişileri ile bu yetkiye sahip kurullarda görevli kişiler.
- d) Sözleşme Makamının ihale konusu işle ilgili her türlü ihale işlemlerini hazırlamak, yürütmek, sonuçlandırmak ve onaylamakla görevli olanlar.
- e) (c) ve (d) bentlerinde belirtilen şahısların eşleri ve üçüncü dereceye kadar kan ve ikinci dereceye kadar kayın hısımları ile evlatlıkları ve evlat edinenleri.
- f) (c), (d) ve (e) bentlerinde belirtilenlerin ortakları ile şirketleri (bu kişilerin yönetim kurullarında görevli bulunmadıkları veya sermayesinin % 10'undan fazlasına sahip olmadıkları anonim şirketler hariç).
- g) Yararlanıcının bünyesinde bulunan veya onunla ilgili olarak her ne amaçla kurulmuş olursa olsun vakıf, dernek, birlik, sandık gibi kuruluşlar ile bu kuruluşların ortak oldukları şirketler.
- h) Bakanlar Kurulu Kararları ile belirlenen ve Türkiye'de yapılacak ihalelere katılması yasaklanan yabancı ülkelerin isteklileri.

Ayrıca ihale konusu alımla ilgili danışmanlık hizmetlerini yapan yükleniciler bu işin ihalesine katılamazlar. Bu yasak, bunların ortaklık ve yönetim ilişkisi olan şirketleri ile bu şirketlerin sermayesinin yarısından fazlasına sahip oldukları şirketleri için de geçerlidir.

Yukarıdaki yasaklara rağmen ihaleye katılan istekliler ihale dışı bırakılarak geçici teminatları gelir kaydedilir. Ayrıca, bu durumun tekliflerin değerlendirmesi aşamasında tespit edilememesi nedeniyle bunlardan biri üzerine ihale yapılmışsa teminatı gelir kaydedilerek ihale iptal edilir.

Alt-yüklenicilere izin verilmemektedir. Ancak bu durum, isteklilerin ortak girişim ya da konsorsiyum halinde ihalelere katılmalarına engel değildir.

Madde 10- İhale dışı bırakılma nedenleri

Aşağıda belirtilen durumlardaki istekliler, bu durumlarının tespit edilmesi halinde, ihale dışı bırakılacaktır;

- a) İflası ilân edilen, zorunlu tasfiye kararı verilen, alacaklılara karşı borçlarından dolayı mahkeme idaresi altında bulunan, konkordato ilan eden veya kendi ülkesindeki mevzuat hükümlerine göre benzer bir durumda olan.
- b) İlgili mevzuat hükümleri uyarınca kesinleşmiş sosyal güvenlik prim borcu olan.
- c) İlgili mevzuat hükümleri uyarınca kesinleşmiş vergi borcu olan.
- d) İhale tarihinden önceki beş yıl içinde, mesleki faaliyetlerinden dolayı yargı kararıyla hüküm giyen.
- e) İhale tarihinden önceki beş yıl içinde, yaptığı işler sırasında iş veya meslek ahlakına aykırı faaliyetlerde bulunduğu Sözleşme Makamı tarafından ispat edilen.
- f) İhale tarihi itibarıyla, mevzuatı gereği kayıtlı olduğu oda tarafından mesleki faaliyetten men edilmiş olan.
- g) Bu maddede belirtilen bilgi ve belgeleri vermeyen veya yanıltıcı bilgi ve/veya sahte belge verdiği tespit edilen.
- h) 9 uncu maddede ihaleye katılmayacağı belirtildiği halde ihaleye katılan.
- i) 11 inci maddede belirtilen yasak fiil veya davranışlarda bulunduğu tespit edilen.

Madde 11- Yasak fiil veya davranışlar

İhale süresince aşağıda belirtilen fiil veya davranışlarda bulunmak yasaktır:

- a) Hile, vaat, tehdit, nüfuz kullanma, çıkar sağlama, anlaşma, irtikap, rüşvet suretiyle veya başka yollarla ihaleye ilişkin işlemlere fesat karıştırmak veya buna teşebbüs etmek.
- b) İsteklileri tereddüde düşürmek, katılımı engellemek, isteklilere anlaşma teklifinde bulunmak veya teşvik etmek, rekabeti veya ihale kararını etkileyecek davranışlarda bulunmak.
- c) Sahte belge veya sahte teminat düzenlemek, kullanmak veya bunlara teşebbüs etmek.
- d) Bir istekli tarafından kendisi veya başkaları adına doğrudan veya dolaylı olarak, asaleten ya da vekâleten birden fazla teklif vermek.
- e) 9 uncu maddede ihaleye katılmayacağı belirtildiği halde ihaleye katılmak.

Bu yasak fiil veya davranışlarda bulunanlar hakkında fiil veya davranışın özelliğine göre ilgili yasal hükümler uygulanır ve bunların Kalkınma Ajanslarınca sağlanan mali destekler kapsamında gerçekleştirilecek diğer ihalelere katılmaları engellenir.

Madde 12- Teklif hazırlama giderleri

Tekliflerin hazırlanması ve sunulması ile ilgili bütün masraflar isteklilere aittir. Sözleşme Makamı, ihalenin seyrine ve sonucuna bakılmaksızın, isteklinin üstlendiği bu masraflardan dolayı hiçbir şekilde sorumlu tutulamaz.

Madde 13- İhale dosyasında açıklama yapılması

İstekliler, tekliflerin hazırlanması aşamasında, ihale dosyasında açıklanmasına ihtiyaç duydukları hususlarla ilgili olarak, son teklif verme gününden on (10) gün öncesine kadar yazılı olarak açıklama talep edebilirler. Bu tarihten sonra yapılacak açıklama talepleri değerlendirmeye alınmayacaktır.

Açıklama talebinin uygun görülmesi halinde, Sözleşme Makamı tarafından yapılacak açıklama, bu tarihe kadar ihale dosyası alan tüm isteklilere yazılı olarak iadeli taahhütlü mektupla gönderilir veya imza karşılığı elden verilir. Sözleşme Makamının bu yazılı açıklaması, son teklif verme gününden en az beş (5) gün önce tüm isteklilerin bilgi sahibi olmalarını sağlayacak şekilde yapılacaktır.

Açıklamada, sorunun tarifi ve Sözleşme Makamının ayrıntılı cevapları yer alır; açıklama talebinde bulunan isteklinin kimliği belirtilmez. Yapılan yazılı açıklamalar, ihale dosyasını açıklamanın yapıldığı tarihten sonra alan isteklilere ihale dosyası içerisinde verilir.

Madde 14- İhale dosyasında değişiklik yapılması

İlan yapıldıktan sonra ihale dosyasında değişiklik yapılmaması esastır. Ancak, tekliflerin hazırlanmasını veya işin gerçekleştirilmesini etkileyebilecek maddi veya teknik hatalar veya eksikliklerin Sözleşme Makamı tarafından tespit edilmesi veya isteklilerce yazılı olarak bildirilmesi ve bu bildirim Sözleşme Makamı tarafından yerinde bulunması halinde, zeyilname düzenlenmek suretiyle ihale dosyasında değişiklik yapılabilir.

Zeyilname, ihale dosyası alanların tümüne iadeli taahhütlü mektup yoluyla gönderilir veya imza karşılığı elden verilir ve ihale tarihinden en az beş (5) gün önce bilgi sahibi olmaları sağlanır. Yapılan değişiklik nedeniyle tekliflerin hazırlanabilmesi için ek süreye ihtiyaç duyulması halinde, Sözleşme Makamı ihale tarihini bir defaya mahsus olmak üzere en fazla on (10) gün süreyle zeyilname ile erteleyebilir. Erteleme süresince ihale dosyası satılmasına ve teklif alınmasına devam edilecektir.

Zeyilname düzenlenmesi halinde, teklifini bu düzenlemeden önce vermiş olan isteklilere tekliflerini geri çekerek, yeniden teklif verme imkanı tanınacaktır.

Madde 15-İhale saatinden önce ihalenin iptal edilmesinde Sözleşme Makamının serbestliği

Sözleşme Makamının gerekli gördüğü veya ihale dosyasında yer alan belgelerde ihalenin yapılmasına engel olan ve düzeltilmesi mümkün bulunmayan hususların bulunduğu tespit edildiği hallerde, ihale saatinden önce ihale iptal edilebilir. Bu durumda, iptal nedeni belirtilmek suretiyle ihalenin iptal edildiği isteklilere duyurulur. Bu aşamaya kadar teklif vermiş olanlara ihalenin iptal edildiği ayrıca tebliğ edilir.

İhalenin iptali halinde, verilmiş olan bütün teklifler reddedilmiş sayılır ve bu teklifler açılmaksızın isteklilere iade edilir. İhalenin iptal edilmesi nedeniyle istekliler Sözleşme Makamından herhangi bir hak talebinde bulunamaz.

Madde 16- Ortak girişim

Birden fazla gerçek veya tüzel kişi iş ortaklığı oluşturmak suretiyle ihaleye teklif verebilir. İş ortaklığı oluşturmak suretiyle ihaleye teklif verecek istekliler, iş ortaklığı yaptıklarına dair pilot ortağın da belirttiği ekte örneği bulunan iş ortaklığı beyannamesini de teklifleriyle beraber sunacaklardır. İhalenin iş ortaklığı üzerinde kalması halinde iş ortaklığından, sözleşme imzalanmadan önce noter tasdikli ortaklık sözleşmesini vermesi istenecektir.

İş ortaklığı anlaşmasında (iş ortaklığı beyannamesi) ve sözleşmesinde iş ortaklığını oluşturan gerçek ve tüzel kişilerin taahhüdün yerine getirilmesinde müştereken ve müteselsilen sorumlu oldukları belirtilecektir. İş ortaklığında pilot ortak, en çok hisseye sahip ortak olmalıdır. Ortakların hisse oranları, ortaklık anlaşmasında (iş ortaklığı beyannamesi) ve ortaklık sözleşmesinde gösterilir.

Madde 17-Alt yükleniciler

İhale konusu alımın/işin tamamı veya bir kısmı alt yüklenicilere (taşeronlara) yaptırılamaz.

Madde18-Teklif ve sözleşme türü

Teklifler, birim fiyat esaslı olarak sunulacaktır. İstekliler, tüm lotlar için tekliflerini KDV matrahı ve KDV tutarı ayrı ayrı belirtilecek şekilde verecektir.

Madde 19- Teklifin dili

Teklifler ve ekleri Türkçe olarak hazırlanacak ve sunulacaktır.

Madde 20-Teklif ve ödemelerde geçerli para birimi

Teklif ve ödemelerde geçerli para birimi TL'dir.

Madde 21-Kısmi teklif verilmesi

Sözleşme Makamı tarafından gerçekleştirilecek ihalelerde, lotlar halinde ihaleye çıkılmamış ise, işin tamamı için teklif sunulacak olup kısmi teklifler kabul edilmeyecektir.

Madde 22- Alternatif teklifler

İhale konusu işe ilişkin olarak alternatif teklif sunulamaz.

Madde 23-Tekliflerin sunulma şekli

Teklif Mektubu ve istenildiği hallerde geçici teminat da dâhil olmak üzere ihaleye katılabilme şartı olarak bu Şartname ile istenilen bütün belgeler bir zarfa veya pakete konulur. Zarfın üzerine isteklinin adı, soyadı veya ticaret unvanı, tebligata esas açık adresi, teklifin hangi işe ait olduğu ve ihaleyi yapan Sözleşme Makamının açık adresi yazılır. Zarfın yapııştırılan yeri istekli tarafından imzalanarak, mühürlenecek veya kaşelenecektir.

Teklifler ihale dosyasında belirtilen ihale saatine kadar sıra numaralı alındılar karşılığında Sözleşme Makamına (tekliflerin sunulacağı yere) teslim edilir. Bu saatten sonra verilen teklifler kabul edilmez ve açılmadan istekliye iade edilir.

Zeyilname ile teklif verme süresinin uzatılması halinde, Sözleşme Makamı ve isteklilerin ilk teklif verme tarihine bağlı tüm hak ve yükümlülükleri süre açısından, yeniden tespit edilen son teklif verme tarihine ve saatine kadar uzatılmış sayılır.

Madde 24-Teklif mektubunun şekli ve içeriği

Teklif, bir Teknik ve bir Mali tekliften oluşur ve bunların ayrı zarflarda teslim edilmesi gerekir. Her bir teknik teklif ve mali teklifin içerisinde, üzerinde belirgin olarak "ASLIDIR" yazan bir asıl nüsha ve üzerinde "KOPYADIR" yazan 1(bir) adet kopya bulunmalıdır.

Teklif mektupları, yazılı ve imzalı olarak sunulur. Teklif Mektubunda;

- İhale dosyasının tamamen okunup kabul edildiğinin belirtilmesi,
- Teklif edilen bedelin rakam ve yazı ile birbirine uygun olarak açıkça yazılması,
- Üzerinde kazıntı, silinti, düzeltme bulunmaması,
- Teklif mektubunun ad, soyad veya ticaret unvanı yazılmak suretiyle yetkili kişilerce imzalanmış olması, zorunludur.

Ortak girişim olarak teklif veren isteklilerin teklif mektuplarının, ortakların tamamı tarafından veya teklif vermeye yetki verdikleri kişiler tarafından imzalanması gerekir.

Konsorsiyum olarak teklif verecek isteklilerin teklif mektuplarında, Konsorsiyum ortaklarının işin uzmanlık gerektiren kısımları için teklif ettikleri bedel ayrı ayrı yazılacaktır. Konsorsiyum ortaklarının işin uzmanlık gerektiren kısımları için teklif ettikleri bedellerin toplamı, konsorsiyumun toplam teklif bedelini oluşturacaktır.

Madde 25- Tekliflerin geçerlilik süresi

Tekliflerin geçerlilik süresi, ihale tarihinden itibaren en az. 60 takvim günü olmalıdır. Bu süreden daha kısa süreyle geçerli olduğu belirtilen teklif mektupları değerlendirilmeye alınmayacaktır.

İhtiyaç duyulması halinde Sözleşme Makamı, teklif geçerlilik süresinin en fazla 30 gün süre ile uzatılması yönünde istekliden talepte bulunacaktır. İstekli Sözleşme Makamının bu talebini kabul edebilir veya reddedebilir. Sözleşme Makamının teklif geçerlilik süresinin uzatılması talebini reddeden isteklinin geçici teminatı iade edilecektir.

Talebi kabul eden istekliler, teklif ve sözleşme koşulları değiştirilmeksizin, söz konusu ihale için istenmiş geçici teminatını kabul edilen yeni teklif geçerlilik süresine ve her bakımdan geçici teminata ilişkin hükümlere uydurmak zorundadır. Bu konudaki istek ve cevaplar yazılı olarak yapılır, iadeli taahhütlü posta yoluyla gönderilir veya imza karşılığı elden teslim edilir.

Başarılı istekli sözleşmeye hak kazandığının kendisine bildirilmesinden itibaren takip eden 60 gün için teklifinin geçerliliğini sağlamalıdır. Bildirim tarihine bakılmaksızın 60 günlük ilk süreyle 60 gün daha eklenir.

Madde 26- Geçici teminat ve teminat olarak kabul edilecek değerler (istenmemektedir)

Sözleşme Makamı tarafından geçici teminat istendiği duyurulan ihale kapsamında istekliler teklif ettikleri bedelin %3'ünden az olmamak üzere kendi belirleyecekleri tutarda geçici teminat vereceklerdir. Teklif edilen bedelin %3'ünden az oranda geçici teminat veren isteklilerin teklifleri değerlendirme dışı bırakılacaktır. İsteklinin ortak girişim olması halinde, toplam geçici teminat miktarı ortaklık oranına veya işin uzmanlık gerektiren kısımlarına verilen tekliflere bakılmaksızın ortaklardan biri veya birkaçı tarafından karşılanabilir.

Geçici teminat olarak sunulan teminat mektuplarında geçerlilik tarihi belirtilmelidir. Bu tarih, teklif geçerlilik süresinin bitiminden itibaren otuz (30) günden az olmamak üzere isteklilerce belirlenir.

Kabul edilebilir bir geçici teminat ile birlikte verilmeyen teklifler, Sözleşme Makamı tarafından istenilen katılma şartlarının sağlanamadığı gerekçesiyle değerlendirme dışı bırakılacaktır.

Teminat olarak kabul edilecek değerler aşağıda sayılmıştır;

- a) Tedavüldeki Türk Parası.
- b) Bankalar ve özel finans kurumları tarafından verilen teminat mektupları.

İlgili mevzuatına göre Türkiye'de faaliyette bulunmasına izin verilen yabancı bankaların düzenleyecekleri teminat mektupları ile Türkiye dışında faaliyette bulunan banka veya benzeri kredi kuruluşlarının kontrgarantisi üzerine Türkiye'de faaliyette bulunan bankaların veya özel finans kurumlarının düzenleyecekleri teminat mektupları da teminat olarak kabul edilir.

Teminatlar, teminat olarak kabul edilen diğer değerlerle değiştirilebilir.

Madde 27- Geçici teminatın teslim yeri ve iadesi (istenmemektedir)

Teminat mektupları, teklif zarfının içinde tekliflerle birlikte Sözleşme Makamına sunulur. Teminat mektupları dışındaki teminatların Sözleşme Makamının ilgili birimine yatırılması ve makbuzlarının teklif zarfının içinde sunulması gerekir.

İhale üzerinde kalan istekliye ait teminat mektubu ihaleden sonra Sözleşme Makamınca muhafaza edilir. Diğer isteklilere ait teminatlar ise hemen iade edilir. İhale üzerinde kalan isteklinin geçici teminatı ise, gerekli kesin teminatın verilip sözleşmeyi imzalaması halinde iade edilir.

Madde 28- Son teklif teslim tarihinden önce ek bilgi talepleri

İhale dosyası ve ihale konusu hakkındaki bilgi talepleri yazılı olarak, tekliflerin sunulması için son tarihten 10 gün öncesine kadar Sözleşme Makamına iletilir. Sözleşme Makamı, bilgi taleplerini, tekliflerin sunulması için son tarihten 5 gün öncesine kadar, diğer isteklilerin de bilgi edineceği bir şekilde, internet sayfasında ve ilgili Ajansın internet sayfasında duyurur.

Sözleşme Makamı, kendi girişimi ile ya da herhangi bir isteklinin talebi üzerine, teklif dosyası hakkında ek bilgi sağlarsa, bu tür bilgileri, tüm isteklilere aynı anda yazılı olarak gönderecektir.

Madde 29- Tekliflerin sunulması

Teklifler, teklif davet mektubunda veya ilanda belirtilen son teslim tarihini geçmeyecek şekilde teslim alınmak üzere gönderilmelidir. Teklifler aşağıdaki şekilde teslim edilmelidir:

- Taahhütlü posta / kargo servisi) ile Karakaş Mahallesi Babaeski Yolu Cad. 1.km No: 42 39020 Merkez/ KIRKLARELİ

- **Ya da** Sözleşme Makamına doğrudan elden Karakaş Mahallesi Babaeski Yolu Cad. 1.km No: 42 39020 Merkez/ KIRKLARELİ teslim (kurye servisleri de dâhil) edilmeli ve teslim karşılığında imzalı ve tarihli bir belge alınmalıdır.

Başka yollarla ulaştırılan teklifler değerlendirmeye alınmayacaktır. Teklifler, çift zarf sistemi kullanılarak teslim edilmelidir; bir dış paket veya zarfın içerisinde, birinin üzerinde A Zarfı- Teknik Teklif, diğerinin üzerinde B Zarfı- Mali teklif yazan iki ayrı mühürlü zarf olmalıdır.

Mali teklif dışındaki, teknik teklifi oluşturan diğer tüm kısımlar A Zarfının içine konmalıdır, (örn. teklif teslim formu, organizasyon ve metodoloji belgesi, Kilit uzmanlar ve ücreti belgesi, isteklinin beyannamesi, tüzel ve mali kimlik formu).

Bu kuralların herhangi bir şekilde yerine getirilmemesi, (örn. Mühürlenmemiş zarflar ya da teknik teklifte fiyata herhangi bir atf yapılması) kuralların ihlali olarak değerlendirilecek ve teklifin reddedilmesine yol açacaktır.

Madde 30- Tekliflerin mülkiyeti

Sözleşme Makamı, bu ihale süreci sırasında alınan tüm tekliflerin mülkiyet haklarına sahiptir. Sonuç olarak, teklif sahiplerinin tekliflerini geri alma hakları yoktur.

Madde 31-Tekliflerin açılması

Değerlendirme Komitesince, tekliflerin alınması ve açılmasında aşağıda yer alan usul uygulanır;

- a) Değerlendirme Komitesince bu Şartnamede belirtilen ihale saatine kadar kaç teklif verilmiş olduğu bir tutanakla tespit edilerek, hazır bulunanlara duyurulur ve hemen ihaleye başlanır.
- b) Değerlendirme Komitesi teklif zarflarını almış sırasına göre inceler. Bu incelemede, zarfın üzerinde isteklinin adı, soyadı veya ticaret unvanı, tebligata esas açık adresi, teklifin hangi işe ait olduğu, ihaleyi yapan Sözleşme Makamının açık adresi ve zarfın yapılandırılan yerinin istekli tarafından imzalanıp, mühürlenmesi veya kaşelenmesi hususlarına bakılır. Bu hususlara uygun olmayan zarflar bir tutanakla belirlenerek değerlendirmeye alınmaz.
- c) Mal alımı ve yapım işi ihalelerinde, zarflar isteklilerle birlikte hazır bulunanlar önünde almış sırasına göre açılır. İsteklilerin belgelerinin eksik olup olmadığı ve teklif mektubu ile geçici teminatlarının usulüne uygun olup olmadığı kontrol edilir. Belgeleri eksik veya teklif mektubu ile geçici teminatı usulüne uygun olmayan istekliler tutanakla tespit edilir. İstekliler ve teklif fiyatları açıklanarak tutanağa bağlanır.
Hizmet alımı ihalelerinde ise, sadece teknik teklif zarfları açılır ve yukarıda belirtilen hususlar açısından incelenir. Teknik değerlendirme aşamasında eşik puana ulaşamayan teklifler kabul edilmeyeceği için, mali teklif zarfları, teknik değerlendirme tamamlanana kadar açılmaz.
- d) c. bendine göre düzenlenecek tutanaklar Değerlendirme Komitesince imzalanır. Bu tutanakların Değerlendirme Komitesi başkanı tarafından onaylanmış bir sureti isteyenlere imza karşılığı verilir.
- e) Bu aşamada; hiçbir teklifin reddine veya kabulüne karar verilmez, teklifi oluşturan belgeler düzeltilemez ve tamamlanamaz. Teklifler Değerlendirme Komitesince hemen değerlendirilmek üzere oturum kapatılır.

Madde 32-Tekliflerin değerlendirilmesi

Tekliflerin değerlendirilmesinde, öncelikle belgeleri eksik olduğu veya teklif mektubu ile geçici teminatı usulüne uygun olmadığı bu Şartnamenin 30. maddesine göre ilk oturumda tespit edilen isteklilerin tekliflerinin değerlendirme dışı bırakılmasına karar verilir.

Teklif zarfı içinde sunulması gereken belgeler ve bu belgelere eklenmesi zorunlu olan eklerinden herhangi birinin, isteklilerce sunulmaması halinde, bu eksik belgeler ve ekleri tamamlanmayacaktır.

Ancak,

- a) Geçici teminat ve teklif mektuplarının Kanunen taşınması zorunlu hususlar hariç olmak üzere, sunulan belgelerde teklifin esasını değiştirecek nitelikte olmayan bilgi eksikliklerinin bulunması halinde bu tür bilgi eksikliklerinin giderilmesine ilişkin belgeler,
- b) İsteklilerce sunulan ve başka kurum, kuruluş ve kişilerce düzenlenen belgelerde, belgenin taşınması zorunlu asli unsurlar dışında, belgenin içeriğine ilişkin tereddüt yaratacak nitelikte olan ve belgeyi düzenleyen kurum, kuruluş veya kişilerden kaynaklanan bilgi eksikliklerinin giderilmesine ilişkin belgeler,
- c) 7 nci maddede yararlanıcı tarafından eksik evrak olarak tanımlanacak belgeler,

verilen süre içinde tamamlanacaktır.

Bilgi eksikliklerinin tamamlanmasına ilişkin olarak verilen süre içinde isteklilerce sunulan belgelerin, ihale tarihinden sonraki bir tarihte düzenlenmesi halinde, bu belgeler isteklinin ihale tarihi itibarıyla ihaleye katılım şartlarını sağladığını tevsik etmesi halinde kabul edilecektir.

Bu ilk değerlendirme ve işlemler sonucunda belgeleri eksiksiz ve teklif mektubu ile geçici teminatı usulüne uygun olan isteklilerin tekliflerinin ayrıntılı değerlendirilmesine geçilir.

Bu aşamada, mal alımı ve yapım işi ihalelerinde, isteklilerin ihale konusu işi yapabilme kapasitelerini belirleyen yeterlik kriterlerine ve tekliflerin ihale dosyasında belirtilen şartlara uygun olup olmadığı incelenir. Uygun olmadığı belirlenen isteklilerin teklifleri değerlendirme dışı bırakılır.

En son aşamada isteklilerin mali teklif mektubu eki cetvellerinde aritmetik hata bulunup bulunmadığı kontrol edilir.

Teklif edilen fiyatları gösteren mali teklif mektubu eki cetvellerde çarpım ve toplamlarda aritmetik hata bulunması halinde, isteklilerce teklif edilen birim fiyatlar esas alınmak kaydıyla, aritmetik hatalar Değerlendirme Komitesi tarafından re'sen düzeltilir. Yapılan bu düzeltme sonucu bulunan teklif, isteklinin esas teklifi olarak kabul edilir ve bu durum hemen istekliye yazı ile bildirilir.

İstekli düzeltilmiş teklifi kabul edip etmediğini tebliğ tarihini izleyen beş (5) gün içinde yazılı olarak bildirmek zorundadır. İsteklinin düzeltilmiş teklifi kabul etmediğini süresinde bildirmesi veya bu süre içinde herhangi bir cevap vermemesi halinde, teklifi değerlendirme dışı bırakılır ve geçici teminatı gelir kaydedilir.

Hizmet alımı ihalelerinde ise idari açıdan uygun teklifler teknik değerlendirmeye alınır. Teknik değerlendirmede, şartnamesinde tanımlanan hizmet alımını yerine getirmek üzere istekli tarafından önerilen; organizasyon ve metodoloji, hizmet sunucusunun deneyimi, kilit uzmanların bilgi ve becerileri dikkate alınarak puanlama yapılacaktır. Teknik değerlendirme sonucu 80 eşik puanın altında puan alan tekliflerin mali teklif zarfları açılmadan istekliye iade edilir. 80 eşik puanı aşan tekliflerin mali teklif zarfları açılarak mali değerlendirme (puanlama) aşamasına geçilir. Hizmet alımı ihalelerinde, mali tekliflerin açıldığı oturuma isteklilerin katılımı zorunlu değildir. En düşük bedelli teklife 100 puan verilir ve diğer teklifler orantılı olarak puanlandırılır. Teknik değerlendirme ve mali değerlendirme puanları toplanarak teklif toplam puanı hesaplanır.

Sözleşme Makamının tekliflerin mali kaynakları aşması halinde aşan tutarı kendi ödemek istemesi durumu hariç olmak üzere, tüm ihalelerde, sözleşme için kullanılacak azami bütçeyi aşan teklifler elenecektir.

İhalenin sonuçlandırılması kriterleri, Teknik Şartnamede belirtilen gerekliliklere uygun olarak incelenecektir. Mal alımı ve yapım işi ihalelerinde ihale, şartname gerekliliklerini karşılayan uygun teklifler arasında en düşük teklifi veren istekliye verilecektir. Hizmet alımı ihalelerinde ise, ihale toplam puanı en yüksek olan istekliye verilecektir.

Madde 33- İsteklilerden tekliflerine açıklık getirilmesinin istenilmesi

Değerlendirme Komitesinin talebi üzerine Sözleşme Makamı, tekliflerin incelenmesi, karşılaştırılması ve değerlendirilmesinde yararlanmak üzere net olmayan hususlarla ilgili isteklilerden tekliflerini açıklamalarını isteyebilir.

Bu açıklama, hiçbir şekilde teklif fiyatında değişiklik yapılması veya ihale dosyasında yer alan şartlara uygun olmayan tekliflerin uygun hale getirilmesi amacıyla istenilemez ve bu sonucu doğuracak şekilde kullanılamaz. Sözleşme Makamının açıklama talebi ve isteklinin bu talebe vereceği cevaplar yazılı olacaktır.

Madde 34-Bütün tekliflerin reddedilmesi ve ihalenin iptal edilmesinde Sözleşme Makamının serbestliği

Değerlendirme Komitesinin kararı üzerine Sözleşme Makamı, gerekçelerini net bir şekilde belirterek, verilmiş olan bütün teklifleri reddetmekte ve ihaleyi iptal etmekte serbesttir. Sözleşme Makamı bütün tekliflerin reddedilmesi nedeniyle herhangi bir yükümlülük altına girmez.

İptal, aşağıdaki durumlarda gerçekleşebilir:

- a) Teklif sürecinin başarısız olması, örn. Nitelik açısından ve mali açıdan değerli bir teklif gelmemesi ya da hiçbir teklif gelmemesi;
- b) Projenin ekonomik ya da teknik verilerinin temelden değişmesi;
- c) Teknik açıdan yeterli olan tüm tekliflerin sözleşme için ayrılan azami bütçeyi aşması (Sözleşme Makamının tekliflerin mali kaynakları aşması halinde aşan tutarı kendi ödemek istemesi durumu hariç)
- d) Süreçte bazı usulsüzlükler meydana gelmesi, özellikle bunların adil rekabeti engellemesi;
- e) İstisnai haller ya da mücbir sebeplerin, sözleşmenin normal şekilde ifasını imkansız kılması.

İhalenin iptal edilmesi halinde bu durum bütün isteklilere derhal bildirilir. İhale sürecinin iptal edilmesi durumunda, Sözleşme Makamı, tüm teklif sahiplerine durumu bildirecektir. Şayet ihale süreci, herhangi bir teklifin dış zarfı açılmadan iptal edilirse, açılmamış haldeki mühürlü zarflar, teklif sahiplerine iade edilecektir.

Sözleşme Makamı, hiçbir durumda ve herhangi bir kısıtlama olmaksızın ihale sürecinin iptal edilmesiyle ortaya çıkan zarardan ve kar kaybından bu konuda önceden uyarılmış olsa bile, sorumlu tutulamaz.

İhale sürecinin iptal edilmiş olması, Sözleşme Makamının Kalkınma Ajansı'na karşı olan sorumluluğunu ortadan kaldırmaz.

Madde 35- Etik Kurallar

Kalkınma Ajansları tarafından sağlanan mali destekler kapsamında Sözleşme Makamının gerçekleştirdiği ihalelerde aşağıda belirtilen etik kurallara uyulması zorunludur;

- a) Tetkik, inceleme, netleştirme ve değerlendirme süreçlerinden herhangi birinde, istekli tarafından teşebbüs edilecek gizlilik esasını bozma ve bilgi sızdırma çabası, rakiplerle yasadışı yollarla uzlaşma eylemleri, Değerlendirme Komitesi'ni ya da Sözleşme Makamını etkilemeye çalışması, teklifin reddedilmesiyle sonuçlanacak ve hatta idari ceza almasına sebep olacaktır.
- b) İstekli, herhangi bir potansiyel çıkar çatışmasından etkilenmemeli ve diğer teklif sahipleriyle ya da proje kapsamındaki diğer kimselerle hiçbir şekilde bağlantı kurmamalıdır.
- c) Bir teklif verilirken, aday veya istekli, meslek ve iş hayatının gerektirdiği şekilde tarafsız ve güvenilir bir şekilde davranmalıdır.

Etik kurallara uyulmaması, adayın, isteklinin veya yüklenicinin Kalkınma Ajanslarınca düzenlenen diğer destekleme faaliyetlerinden de dışlanmasına neden olabilir.

Madde 36- İtirazlar

İhalenin sonuçlandırılması sürecinde oluşan bir hata ya da usulsüzlükten dolayı zarara uğradığına inanan teklif sahipleri, Sözleşme Makamına (Kalkınma Ajansı'na bildirmek suretiyle) doğrudan dilekçe yazabilirler. Sözleşme Makamının şikâyetin alınmasını takip eden 90 gün içerisinde bir cevap vermesi gerekmektedir.

Böyle bir durumdan haberdar edildiği takdirde, Kalkınma Ajansı, Sözleşme Makamı ile bağlantıya geçerek görüş bildirmeli ve şikâyetçi (istekli) ile Sözleşme Makamı arasında oluşan soruna dostane bir çözüm getirerek işleri kolaylaştırmaya çalışmalıdır.

Eğer yukarıda anlatılan yöntem başarılı olmazsa; istekli, olayı Sözleşme Makamının bağlı olduğu ulusal yargı sistemine intikal ettirme hakkına sahiptir.

Okudum, kabul ediyorum. .../.../20...

İmza

Teklif Veren (Yetkili imzası/imzaları ve kaşe)

Bölüm B: Taslak Sözleşme (Özel Koşullar) ve Ekleri

SÖZLEŞME VE ÖZEL KOŞULLAR

Genel Koşullardaki hükümlerde değişiklik varsa Özel Koşullarda değişiklikler belirtilir. Burada verilen Özel Koşullar örnek niteliğinde olup genel uygulamalara göre yazılmıştır. Bu nedenle sizin ihalenize ilişkin hükümleri de kapsar. Sizin için de geçerli olduğunu düşündüğünüz maddeleri aynen koruyabilirsiniz.

YAPIM İŞİ SÖZLEŞMESİ

Bir tarafta

KIRKLARELİ TİCARET BORSASI

Karakaş Mahallesi Babaeski Yolu Cad. 1.km No: 42 39020 Merkez/ KIRKLARELİ

("Sözleşme Makamı"), ve

Diğer tarafta

< **Tedarikçinin/Hizmet Sunucusunun/Yapım Müteahhidinin Tam Resmi Adı** >

< **Hukuki statüsü / ünvanı** >¹

< **Resmi tescil numarası** >²

< **Açık resmi-tebligat adresi** >

< **Vergi dairesi ve numarası** >.

("Yüklenici") olmak üzere, taraflar aşağıdaki hususlarda anlaşmışlardır:

ÖZEL KOŞULLAR

Madde (1) Konu

Bu Sözleşmenin Konusu Kırklareli/Merkez 'de uygulanacak Kırklareli Tarım Ve Hayvancılık Ürünleri Teknolojik Ortamlarda Depolanıyor; Sektörel Üretim Canlanıyor projesi için soğuk hava deposu yapım işi gerçekleştirilmesidir.

Madde (2) Sözleşmenin Yapısı

Yüklenici, bu ihalede belirlenmiş olan ve öncelik sırasına göre, Özel Koşullar ("Özel Koşullar") ve aşağıdaki Eklerde belirtilen koşullardan oluşan şartların, gereğine uygun olarak faaliyetlerini sürdürecektir:

Ek-1: Genel Koşullar

Ek-2: Teknik Şartname (İş Tanımı)

Ek-3: Teknik Teklif

Ek-4: Mali Teklif (Bütçe Dökümü)

Ek-5: Standart Formlar ve Diğer Gerekli Belgeler

Yukarıdaki belgeler arasında herhangi bir çelişki olması durumunda, bunların hükümleri, yukarıda belirtilen öncelik sırasına göre uygulanır.

Madde (3) Sözleşme bedeli ve Ödemeler **(İhale teklifi sırasında herhangi bir bedel yazılmamalıdır)**

Sözleşme Bedeli :..... TL'dir. (KDV Matrahı: TL ve KDV Tutarı: TL'dir).

Sözleşme kapsamında ön ödeme yapılmayacaktır.

Yapım işi / hizmet alımı sözleşmelerinde ödemeler hakediş esasına göre yapılacaktır. Sözleşme Makamı, Yüklenicinin ödeme için gerekli evrakları ve ödeme talebini intikal ettirmesinden itibaren inceleme yapacak ve ödemenin yapılması için uygunluğun tespit edilmesi üzerine transfer gerçekleştirilecektir.

Mal alımı sözleşmelerinde: ödemeler, sözleşme konusu malın teslimini takiben yapılacaktır. Ön ödeme öngörülmesi durumunda, sipariş mektubunu takiben ön ödeme yapılır ve bakiye mal tesliminde faturaya istinaden ödenir.

¹ Yüklenici olan taraf şahıs olduğu durumlarda.

² Geçerli olan hallerde. Şahıslar için, kimlik numarası, pasaport ya da eşdeğer diğer belge numarasını belirtiniz.

Madde (4) Başlama tarihi

Uygulamaya başlama tarihi sözleşmenin her iki tarafça imzalandığı tarih şeklindedir.

Madde (5) Uygulama Süresi

Sözleşmenin II ve III no.lu ekleri dâhilinde ifade edilen görevlerin uygulama süresi, sözleşmenin başlama tarihinden itibaren 3 aydır.

Madde (6) Raporlama

Yüklenici, ilerleme raporlarını Genel Koşulların ilgili maddelerinde ve Şartnamede belirtildiği şekliyle sunar.

Madde (7) İletişim-Tebliğat Adresleri

7.1 Sözleşme Makamı ve Tedarikçi arasındaki bu sözleşme ile ilgili tüm yazışmalarda sözleşmenin başlığı ve kimlik numarası belirtilecektir. Yazışmalar, bu sözleşmedeki adreslere posta, faks yoluyla gönderilecek veya elden teslim edilecektir.

7.2 Tarafların yukarıda yazılı olarak bildirdiği adrese yapılacak tebliğat kendisine yapılmış sayılır. Tarafların adres değişikliğine ilişkin yazılı bildirimde bulunmaması halinde yeni adresine tebliğat yapılamamasından sorumluluk kabul edilmez.

Madde (8) Kesin teminat ve Sigorta

8.1 Bu sözleşme kapsamında işin ihale edildiği Yüklenici tarafından sözleşme imzalama aşamasında kesin teminat istenmemektedir.

8.2 Mal ve Hizmet alımlarında Genel Koşulların 29 maddesinde belirtilen sigorta şartı bu ihale kapsamında aranacaktır. Yapım işleri için sigorta **koşulu sağlanmalıdır**.

Madde (9) Mal Alımlarında seri numarası, fatura ve garanti belgesi

9.1 Mal alımlarında, alınan makine veya ekipman(lar) tedarikçi tarafından etiketlenecektir. Etiket üzerinde marka, model, seri numarası ve imal tarihinin olması zorunludur.

9.2 Tedarikçi tarafından verilen bu etiket bilgilerinin aynı zamanda faturada da olması gerekmektedir.

9.3 Tedarikçi tarafından vermiş olduğu makine veya ekipman(lar) için bu etiket bilgilerini içerecek şekilde garanti belgesi verilmelidir.

Madde (10) Sözleşmenin tabi olduğu hukuk ve dili

10.1 Sözleşmede düzenlenmeyen her husus Türkiye Cumhuriyeti kanunları kapsamında değerlendirilecektir.

10.2 Sözleşmenin dili; taraflar arasındaki bütün yazılı iletişim Türkçe yapılıdır.

Madde (11) Anlaşmazlıkların giderilmesi

Bu sözleşmeyle ilgili ya da bu sözleşmeden dolayı ortaya çıkan ve diğer herhangi bir şekilde çözümlenemeyen herhangi bir anlaşmazlık KIRKLARELİ mahkemelerince çözülür.

İş bu sözleşme, bir tanesi Sözleşme Makamı diğeri ise Yüklenicide kalacak şekilde, iki asıl nüsha olarak hazırlanmıştır.

Sözleşmeden doğan damga vergisinin yatırılması yüklenici sorumluluğundadır ve damga vergisi yüklenici tarafından yatırıldıktan sonra dekontun idareye verilmesi gerekmektedir.

Yüklenicinin

Adı:

Unvanı:

İmzası:

Tarih:

Sözleşme Makamının

Adı:

Unvanı:

İmzası:

Tarih:

Söz. Ek-1: Genel Koşullar

**Kalkınma Ajansları Tarafından Finanse Edilen Projelerde
Mal ve Hizmet Alımı ile Yapım İşi Sözleşmelerine İlişkin
GENEL KOŞULLAR**

Genel Koşullar hiçbir şekilde değiştirilemez. Değişiklik yapılması gereken maddeler Özel Koşullarda verilir. Özel Koşulların Genel Koşullara göre hukuksal önceliği vardır.

BAŞLANGIÇ HÜKÜMLERİ

Madde 1) Tanımlar ve Genel Kurallar

(1) Sözleşmede yer alan aşağıdaki sözcük ve terimler yanlarında gösterilen anlamı taşıyacaklardır.

İdari emir/talimat: (Sözleşmeye konu işin yürütülmesiyle ilgili olarak) Proje Yöneticisi tarafından Yükleniciye verilen her türlü talimat veya emir.

Yüklenici: Sözleşme konusu işleri yerine getirmeyi bir sözleşme altında taahhüt eden taraf.

Sözleşme: Mali destek sözleşmesi kapsamındaki işlerin yerine getirilmesi için taraflar arasında bağitlanan ve gerek bu Genel Koşulları gerekse sözleşmenin ilişigindeki bütün ekleri ve dokümanları da kapsayan imzalanmış anlaşma.

Sözleşme Makamı: Yüklenici ile sözleşmeyi bizzat bağitlayan ya da sözleşmenin kendi adına bağitlandığı kamu hukukuna veya özel hukuka tabi gerçek ya da tüzel kişilik.

Sözleşme bedeli: Özel Koşulların 3. Maddesinde belirtilen tutar.

Ay/Gün: takvim ayı/günü.

Genel zarar-zıyan bedeli: Sözleşmede evvelce belirtilmemiş olan ve taraflardan birinin sözleşmeyi ihlal etmesi nedeniyle zarar gören diğer tarafa tazminat olarak ödenmek üzere yasal yollarla ya da tarafların karşılıklı anlaşmasıyla kararlaştırılan tutar.

Maktu zarar-zıyan bedeli: Sözleşmenin tamamının veya bir kısmının yerine getirilmemesi halinde zarar gören tarafa diğer tarafça ödenmek üzere sözleşmede belirtilen tazminat.

Proje: Sözleşmeye konu işin yerine getirilmesiyle ilgili bulunan proje.

Proje Yöneticisi: Sözleşmenin uygulanmasını Sözleşme Makamı adına izlemekle sorumlu gerçek / tüzel kişi.

Sözleşme konusu iş: Yüklenici tarafından Sözleşme altında yerine getirilecek mal temini, hizmet ve yapım işleri ile ilgili faaliyetler.

İş tanımı (Teknik Şartname): Sözleşme Makamı tarafından hazırlanan ve ekte sunulan, Sözleşme konusu işlerin yerine getirilmesine ilişkin şartları, gerekleri ve/veya hedefleri tanımlayan, uygun veya ilgili bulunan durumlarda Yüklenicinin kullanacağı yöntemleri ve kaynakları ve/veya ulaşacağı sonuçları belirten doküman.

(2) Sözleşmedeki sürelerde son günün tatil gününe rastlaması halinde, süre takip eden işgününe kadar uzar.

(3) Metnin içeriğinin ve bağlamının imkân verdiği durumlarda tekil sözcüklerin çoğul anlamı, çoğul sözcüklerin de tekil anlamı kapsadığı addedilecektir.

(4) Kişileri veya tarafları belirten sözcüklerin firmaları, şirketleri ve tüzel kişiliğe sahip bütün kuruluşları içerdiği addedilecektir.

Madde 2) Bildirimler ve yazılı haberleşmeler

(1) Yazılı bir haberleşme belgesinin alınması için belirlenmiş bir son tarihin bulunduğu durumlarda, gönderici söz konusu yazılı haberleşme belgesinin alındığının karşı tarafça teyit edilmesini istemelidir. Bununla birlikte, gönderici her durumda yazılı iletişim belgesinin zamanında alınmasını sağlamak için gerekli bütün tedbirleri önceden almalıdır.

(2) Sözleşme gereğince herhangi bir kişi tarafından iletilecek bütün bildirimler, kabuller/rızalar, onaylar, belgeler veya kararlar aksi belirtilmedikçe yazılı olacak ve bunların iletilmesi makul sebepler olmadıkça geciktirilmeyecek veya iletilmelerinden kaçınılmayacak, bütün sözlü talimatlar yazılı olarak teyit edilecektir.

Madde 3) Sözleşmeye davet

(1) İhale üzerinde kalan istekli yazılı olarak sözleşme imzalamaya davet edilecektir. Yazının postaya verilmesini takip eden yedinci (7.) gün kararın istekliye tebliğ tarihi sayılacaktır. Bu bildirim isteklinin imzası alınmak suretiyle Sözleşme Makamı adresinde de tebliğ edilebilir.

(2) İsteklinin, bu davetin tebliğ tarihini izleyen beş (5) gün içinde kesin teminatı vererek (kesin teminat istenen işlerde) sözleşmeyi imzalaması şarttır.

Madde 4) İhalenin sözleşmeye bağlanması

(1) Sözleşme Makamı tarafından ihale dosyasında yer alan şartlara uygun olarak hazırlanan sözleşme Sözleşme Makamı adına yetkili kişi ve yüklenici tarafından imzalanır. Yüklenicinin ortak girişim olması halinde, sözleşme ortak girişimin bütün ortakları tarafından imzalanır.

Madde 5) Sözleşme yapılmasında isteklinin görev ve sorumluluğu

(1) İhale üzerinde kalan istekli, ihale tarihi itibarıyla İsteklilere Talimatların 9 uncu maddesinin (a), (b), (c), (d), (e) ve (g) bentlerinde sayılan durumlarda olmadığına dair belgeleri ve kesin teminatı süresi içinde vererek sözleşmeyi imzalamak zorundadır. Sözleşme imzalandıktan hemen sonra geçici teminat iade edilecektir.

(2) Yabancı istekliler, ihale tarihi itibarıyla İsteklilere Talimatların 9 uncu maddesinin (a), (b), (c), (d), (e) ve (g) bentlerinde sayılan durumlarda olmadığına dair belgelerden, kendi ülkelerindeki mevzuat uyarınca dengi olan belgeleri sunacaklardır. Bu belgelerin, isteklinin tabi olduğu mevzuat çerçevesinde denginin bulunmaması ya da düzenlenmesinin mümkün olmaması halinde bu duruma ilişkin yazılı beyanlarını vereceklerdir.

(3) Bu zorunluluklara uyulmadığı takdirde, protesto çekmeye ve hüküm almaya gerek kalmaksızın ihale üzerinde kalan isteklinin geçici teminatı gelir kaydedilir ve ihale kararı iptal edilir.

(4) Ayrıca üzerine ihale yapıldığı halde mücbir sebep halleri dışında usulüne göre sözleşme yapmayan istekli, Sözleşme Makamının ve Kalkınma Ajanslarının gerçekleştireceği diğer ihalelere katılmaktan üç yıl süreyle yasaklanır.

(5) Yüklenici, işleri gereken özen ve ihtimamı göstererek planlayacak, projelendirecek (sözleşmede öngörüldüğü şekilde), yürütecek, tamamlayacak ve işlerde olabilecek kusurları sözleşme hükümlerine uygun olarak giderecektir. Yüklenici, bu sorumluluklarının yerine getirilmesi için, ister kalıcı, ister geçici nitelikte olsun, gereken bütün denetim, muayene ve testleri yaptıracak ve işçilik, malzeme, tesis, ekipman vb. temin edecektir.

(6) Yüklenici, işin görülmesi sırasında ilgili mevzuatın izin vermediği insan ve çevre sağlığına zarar verici nitelikte malzeme kullanamaz veya yöntem uygulayamaz. İlgili mevzuatın izin verdiği malzeme ve yöntemler ise, öngörülmüş tedbirler alınarak ve usulüne uygun şekilde kullanılabilir. Bu yükümlülüklerin ihlal edilmesi halinde yüklenici, Sözleşme Makamının ve üçüncü şahısların tüm zararlarını karşılamak zorundadır.

Madde 6) Sözleşme yapılmasında Sözleşme Makamının görev ve sorumluluğu

(1) Sözleşme Makamının sözleşme yapılması konusunda yükümlülüğünü yerine getirmemesi halinde istekli, 3. Maddede yer alan sürenin bitmesini izleyen günden itibaren en geç beş (5) gün içinde, on (10) gün süreli bir noter ihbarnamesi ile durumu Sözleşme Makamına ve ilgili Kalkınma Ajansına bildirmek şartıyla, taahhüdünden vazgeçebilir.

(2) Bu takdirde geçici teminatı geri verilir.

Madde 7) Sözleşmenin Devri, Alt Sözleşme

Yüklenici, hizmetlerin yerine getirilmesini üçüncü bir şahsa/tarafa vermek üzere sözleşmeyi devredemez, alt sözleşme (taşeron sözleşmesi) yapamaz. Sözleşmenin devri, taşerona verilmesi sözleşmenin ihlali olarak addedilecektir.

SÖZLEŞME MAKAMININ YÜKÜMLÜLÜKLERİ

Madde 8) Bilgi/doküman temini

(1) Sözleşme Makamı sözleşmenin yürütülmesiyle ilgili olabilecek her türlü bilgi ve/veya dokümanı derhal Yükleniciye temin edecektir. Bu dokümanlar sözleşmenin sonunda Sözleşme Makamı'na iade edilecektir.

(2) Sözleşme Makamı, sözleşmenin başarıyla yürütülmesi bakımından Yüklenicinin makul olarak talep edebileceği bilgileri ona temin etmek için Yüklenici ile mümkün olduğu ölçüde işbirliği yapacaktır.

(3) Sözleşme Makamı, sözleşmenin şaibeden uzak, etkin ve saydam işleyebilmesi için gerekli her türlü belgenin temin edilmesini istemeye yetkilidir ve aynı zamanda gerekli girişimlerde bulunmakla yükümlüdür.

YÜKLENİCİNİN YÜKÜMLÜLÜKLERİ

Madde 9) Genel yükümlülükler

(1) Yüklenici, yürürlükteki mevzuata ve karşılıklı akdedilen sözleşmeye uygun olarak işi yürütecektir. Yüklenici, faaliyetleri veya mevcut düzenlemelere aykırı davranışları ve faaliyetleri nedeniyle doğabilecek taleplerin ve müeyyidelerin tek sorumlusu olmayı peşinen kabul eder.

(2) Yüklenici sözleşmenin yürütülmesiyle ilgili olabilecek her türlü bilgi ve/veya dokümanı derhal Sözleşme Makamına temin edecektir. Bu dokümanlar sözleşmenin sonunda Yükleniciye iade edilecektir. Sözleşme Makamı'nın talep etmesi halinde söz konusu belgenin bir örneği ücretsiz olarak temin edilecektir. Sözleşme konusu işin yürütülmesi süresince kat edilen aşamalar ve detaylar Sözleşme Makamına en kısa zamanda bildirilecektir.

(3) Yüklenici, yürürlükte bulunan bütün yasa ve yönetmeliklerin gereklerini yerine getirecek ve kendi personelinin, sorumlu olduğu kişilerin ve yerel çalışanlarının da bu yasa ve yönetmeliklere uymasını sağlayacaktır. Yüklenici, kendisinin, çalışanlarının ve sorumlu olduğu kişilerin söz konusu yasa ve yönetmelikleri ihlal etmesi nedeniyle ortaya çıkacak her türlü talep, soruşturma, kovuşturma ve dava karşısında Sözleşme Makamı'nın zarar görmeyeceğine peşinen kefil olacaktır.

(4) Yüklenici sözleşmeye konu işi azami özen, dikkat ve ihtimamı göstererek ve en iyi mesleki uygulamalara ve teamüllere riayet ederek gerçekleştirecektir.

(5) Yapım işlerinde geçerli olmak üzere, sözleşmeye konu işin yürütülmesi süresince, Yüklenici, deneyimli bir Yüklenici tarafından önceden öngörülemeyecek fiziksel durumlar veya yapay engellerle karşılaşrsa ve ek maliyetlerin gerekeceği ve/veya sözleşmenin uygulanma döneminin uzayacağı sonucu ortaya çıkarsa, Yüklenici süre uzatımı ve ek ödeme için taleplerle ilgili iş bu Genel Koşullardaki maddelere uygun olarak Sözleşme Makamını bilgilendirilecektir. Engelin şiddetine göre taraflar gerekli tedbirleri gecikmeksizin almak, değişikliği yapmak veya sözleşmenin feshine gitmek hususunda karara varırlar.

(6) Verilen teklifin Sözleşmeye konu iş için gereken tüm standart araştırmaların yapılarak verildiği kabul edilir.

(7) Yüklenici, Proje Yöneticisi'nin sözleşmeye konu işin mevzuata ve sözleşme kurallarına uygun olarak yürütüldüğünü tespit edebilmesi ve gereken idari emirleri verebilmesi için Sözleşme Makamı'nın veya temsilcisinin iş mahalline girişini sağlamakla ve iş mahallinin güvenliğini sağlamakla mükelleftir.

(8) Eğer Yüklenici verilen idari talimatın içerdiği şartların Proje Yöneticisi'nin yetkilerinin veya sözleşmenin kapsamının dışında olduğu kanaatindeyse, bildirim süresiyle ilgili kısıtlamaları da göz önünde bulundurarak, emri aldığı tarihten itibaren 10 gün içinde bu kanaatini Proje Yöneticisi'ne bildirecektir. İdari talimatın yerine getirilmesi bu bildirim münasebetiyle askıya alınmayacaktır.

(9) Şayet Yüklenici iki veya daha fazla kişinin oluşturduğu bir konsorsiyum ya da ortak girişimden oluşuyorsa, bu kişilerin tümü sözleşme hükümlerini yerine getirmekten müştereken ve müteselsilen sorumlu olacaklardır. Bu sözleşmede öngörülen amaçlar çerçevesinde konsorsiyum ya da ortak girişim adına hareket etme üzere tayin edilmiş bulunan kişi konsorsiyumu bağlama ve ilzam etme yetkisine sahip olacaktır.

(10) Sözleşme Makamı'nın önceden yazılı rızası olmaksızın konsorsiyum ya da ortak girişimin yapı ve bileşiminde yapılacak her türlü değişiklik sözleşmenin ihlali olarak addedilecektir.

(11) Kalkınma Ajansı ile Sözleşme Makamı arasındaki sözleşme hükümleri uyarınca Yüklenici, Kalkınma Ajansı'nın mali katkısının yeterli ölçüde tanıtım ve reklâmının yapılması için gerekli bütün adımları atacaktır. Bu adımların Kalkınma Ajansı tarafından tanımlanan ve yayımlanan tanınırlık ve görünürlük kurallarına uyması gereklidir.

(12) Tasarım bileşeni olan sözleşmelerde; Yüklenici, yapım işlerinin tasarımını deneyimli tasarımcılardan yararlanarak, Sözleşme Makamı tarafından belirlenen kriterlere uygun olarak yürütecek ve bu işlemlerin sorumluluğunu üstlenecektir. Özel Koşullar ve Teknik Şartname hükümleriyle uyumlu olarak gerekli teknik dokümanları hazırlamak zorundadır. Bu dokümanlar Özel Koşullara uygun olarak onay için Proje Yöneticisine sunulur ve Sözleşme Makamının istemi doğrultusunda kusurların, ihmallerin, eksikliklerin, belirsizliklerin ve diğer tasarım hatalarının düzeltilmesi Yüklenici tarafından maliyeti kendisine ait olmak üzere yapılır. Yüklenici, Sözleşme Makamının personelini eğitir Özel Koşullara uygun olarak ayrıntılı kullanım ve bakım elkitablarını teslim eder ve bunları güncel halde tutar.

(13) Yüklenici işleri kendisi yönetecektir veya bu işi gerçekleştirmek üzere bir vekil temsilci atayacaktır. Bu şekildeki atamalar onay için Sözleşme Makamına sunulacaktır. Onay makul sebeple herhangi bir zamanda geri çekilebilir.

(14) Yapım işlerinde geçerli olmak üzere Özel Koşullar gerektiriyorsa Yüklenici, sözleşmenin uygulama programını hazırlayarak Sözleşme Makamının onayına sunacaktır. Program en azından aşağıdakileri ihtiva edecektir:

- a) Yüklenicinin işlerin yürütülmesini önerdiği sıra;
- b) Çizimlerin teslim alınması ve kabul edilmesi için son teslim tarihi;
- c) Yüklenicinin işlerin yürütülmesi için önerdiği yöntemlerin genel bir tanımı;
- d) Sözleşme Makamının ihtiyaç duyabileceği daha geniş bilgi ve ayrıntılar

(15) Onay için Sözleşme Makamına sunulmak zorunda olan programın tamamlanma zaman sınırı Özel Koşullarda belirtilir. Özel Koşullarda, Yüklenicinin teslim etmek zorunda olduğu ayrıntılı çizimler, dokümanlar ve malzemelerin bir kısmına veya tamamına uygulanabilecek zaman sınırları yer alır. Sözleşme Makamının uygulama programı, ayrıntılı çizimler, dokümanlar ve malzemeleri onay ve kabul etme süreleri de Özel Koşullarda yer alır. Sözleşme Makamının programı onaylaması, Yüklenicinin bu sözleşme altındaki hiçbir yükümlülüğünü ortadan kaldırmaz.

(16) Sözleşme Makamı onayı olmadan programda hiçbir maddi değişiklik yapılmayacaktır. Bununla birlikte işlerin ilerlemesi programa uymazsa, Sözleşme Makamı Yükleniciye programı gözden geçirme talimatı verebilir ve gözden geçirilmiş programı onay için kendisine sunmasını isteyebilir.

(17) Yapım işlerinde geçerli olmak üzere yüklenici Özel Koşullarda belirtilen usullere ve zamanlamaya göre geçici işler de dâhil olmak üzere çizimler, belgeler, örnekler ve/veya modeller ile sözleşmenin uygulanması için Sözleşme Makamının makul olarak ihtiyaç duyabileceği çizimleri onay için Sözleşme Makamına sunacaktır. Onay kararının 30 gün içinde bildirilmemesi halinde onaylanmış kabul edilecektir.

(18) Yüklenici, Sözleşme Makamının tesislerin tüm bölümleri için bakım yapabilmesi, çalıştırması, ayarlaması ve onarması için ihtiyaç duyacağı bakım ve kullanma kılavuzlarını, çizimlerle birlikte sağlayacaktır.

(19) Yapım işlerinde geçerli olmak üzere kazı veya yıkım sırasında bulunan eski eserler, antikalar gibi tarihi ve kültürel değere sahip nesnelere, akademik öneme sahip diğer nesnelere ya da değerli madenlerden yapılmış nesnelere, meri mevzuat hükümlerine uygun olarak ilgili mercilere teslim edilmek üzere Sözleşme Makamına teslim edilecektir.

(20) Yüklenici, sözleşmenin yürütülme şartlarıyla ilgili tevsik edici kanıtları talep edilmesi halinde Sözleşme Makamı'na temin edecektir. Sözleşme Makamı/Proje Yöneticisi, olağandışı ticari giderlerden kuşkulandığı her durumda kanıt bulmak için gerekli addettiği belge incelemelerini veya sözleşme konusu iş mahallindeki kontrolleri yapmaya yetkilidir. Yüklenici, Proje Yöneticisinin kontrol ve değerlendirme görevini yerine getirebilmesi için gerekli uygun imkânı sağlar.

(21) Yüklenicinin sağladığı, tüm donanım, geçici yapılar, tesis ve malzeme, iş sahasına getirildiğinde, sadece işlerin yürütülmesi amaçlı addedilir ve Yüklenici, Proje Yöneticisinin rızası olmadan, bunları ya da herhangi bir kısmını, iş sahası dışına çıkaramaz.

Madde 10) İş ahlakı / davranış kuralları

(1) Yüklenici, gerek mesleğine ilişkin iş ahlakı ve/veya davranış kurallarına gerekse doğru muhakeme ve takdir yetkisine uygun olarak, Sözleşme Makamı'na karşı her zaman bağlılıkla, tarafsızlıkla ve sadık bir uzman olarak hareket edecek, Sözleşme Makamını zor duruma düşürecek tutum ve davranışlardan kaçınacaktır. Aksi durumda Sözleşme Makamı, Yüklenicinin sözleşme altında tahakkuk etmiş hakları saklı kalmak kaydıyla, sözleşmeyi feshedebilir.

(2) Yükleniciye sözleşme altında yapılacak ödemeler, Yüklenicinin sözleşme kapsamındaki işleri yerine getirmesi karşılığı düzenlenecek hak edişler sonucu veya mal teslimi sonucu yapılacak ödemelerden ibaret olup başka herhangi bir ödeme yapılamaz.

(3) Yüklenici, Sözleşme Makamı'nın önceden yazılı onayı olmadığı takdirde, sözleşmede veya projede kullanılan ya da sözleşme veya proje amaçlarıyla yararlanılan patentli veya koruma altına alınmış hiçbir malzeme veya prosesle ilgili olarak doğrudan veya dolaylı hiçbir imtiyaz bedeli, ödül veya komisyon alma hakkına sahip değildir.

(4) Yüklenici ve personeli gerek sözleşme süresince gerekse sözleşmenin bitmesinden sonra mesleki gizlilik koşullarına riayet edecek, sözleşmenin yürütülmesi sırasında veya sözleşmenin yerine getirilmesi amacıyla yapılan etüt, test ve araştırmaların sonuçlarını ve bunlar hakkında kendilerine temin edilen bilgileri hiçbir şekilde Sözleşme Makamı'na zarar verecek veya onu zaafa düşürecek şekilde kullanmayacaklardır.

(5) Sözleşmenin yürütülmesi olağandışı ticari giderlere yol açmayacaktır. Şayet olağandışı ticari giderler meydana gelirse sözleşme feshedilecektir. Olağandışı ticari giderler deyimiyle, sözleşmede belirtilmeyen veya sözleşmeye atfen uygun şekilde akdedilmiş bir kontrattan kaynaklanmayan komisyonlar, herhangi bir fiili veya meşru hizmet karşılığında ödenmeyen komisyonlar, vergi kolaylıkları sağlayan bir ülkeye transfer edilen komisyonlar, açık kimliği bilinmeyen bir kişiye ödenmiş komisyonlar veya her yönüyle paravan bir şirket izlenimi uyandıran firmalara ödenmiş komisyonlar kastedilmektedir.

(6) Yüklenici, sözleşme ile ilgili olarak alınan belge ve bilgilerin tamamına hususi ve gizli muamelesi yapacaktır. Yazılı izin olmaksızın sözleşmenin ayrıntıları yayımlanamaz, açıklanamaz.

Madde 11) Çıkar çatışması

(1) Yüklenici sözleşmeyi tarafsız ve objektif bir şekilde ifa etmesini tehlikeye düşürecek durumları önlemek veya sona erdirmek için gerekli bütün tedbirleri alacaktır. Bu nedenle Sözleşme Makamına herhangi bir külfet getirilemez. Sözleşmenin yürütülmesi sırasında meydana gelebilecek çıkar çatışmaları gecikmeksizin Sözleşme Makamı'na yazılı olarak bildirilmelidir.

(2) Sözleşme Makamı bu hususta alınan tedbirlerin yeterli olup olmadığını tahkik etme ve gerektiğinde personel değişimini talep etmek de dâhil olmak üzere ek önlemler almaya yetkilidir. Sözleşme Makamı, bu sebeple uğrayacağı zararlar için tazminat hakkı saklı kalmak koşuluyla, herhangi bir resmi bildirimde bulunmadan sözleşmeyi derhal feshedebilir.

(3) Yüklenici, sözleşmenin bu şekilde sona ermesinden veya feshedilmesinden sonra projeye ilgili rolünü Sözleşme konusu işin teminiyle sınırlandıracaktır. Sözleşme Makamı'nın yazılı izin verdiği durumlar haricinde, Yüklenici ve Yüklenicinin ortak veya bağlı bulunduğu diğer Yükleniciler veya tedarik firmaları projenin herhangi bir kısmı için teklif vermek de dâhil olmak üzere projeye ait işleri, tedarik faaliyetlerini ve diğer hizmetleri yürütmekten men edileceklerdir.

(4) Devlet memurları ve kamu sektöründe çalışan diğer kişiler, idari statüleri ve durumları her ne olursa olsun, Sözleşme Makamı tarafından önceden yazılı onay verilmedikçe Kalkınma Ajansı tarafından finanse edilen sözleşmelerde uzman olarak görevlendirilemeyeceklerdir. Söz konusu kişilerin bu kapsamda görevlendirilmeleri halinde proje bütçesinden herhangi bir ödeme yapılamaz.

(5) Yüklenici ve sözleşmenin yürütülmesinde veya diğer herhangi bir faaliyette Yüklenicinin yetkisi veya kontrolü altında çalışan başka kişiler, projenin finansmanının sağlandığı aynı mali destek programı kapsamında sağlanmış olan Kalkınma Ajansı mali desteklerinden yararlanamazlar.

Madde 12) İdari ve mali cezalar

(1) Sözleşmede hükme bağlanan cezaların uygulanması saklı kalmak kaydıyla, eğer Yüklenici yanlış veya sahte beyanda bulunmaktan suçlu görülmüşse ya da daha önceki bir tedarik prosedüründe akdi yükümlülüklerini ciddi ölçüde yerine getirmediği tespit edilmişse, bu ihlalin belirlendiği tarihten itibaren azami üç yıl süreyle Kalkınma Ajansı tarafından finanse edilen sözleşmelere ve mali destek programlarına katılmasına izin verilmeyecektir. Bu husus Yükleniciyle yapılacak hasımlı hukuki takibat prosedüründen sonra teyit edilecektir.

Yüklenici bu cezaya karşı savunmasını taahhütlü postayla veya muadil bir iletişim yöntemiyle yapılan tebligattan itibaren 7 gün içinde gerekçeleriyle birlikte bildirebilir. Yüklenicinin cezaya karşı herhangi bir yanıt vermemesi veya savunmanın Kalkınma Ajansı tarafından tebellüğ edilmesinden itibaren 30 gün içinde Kalkınma Ajansı'nın cezayı yazılı olarak geri çekmemesi durumunda, ceza uygulama kararı bağlayıcı hale gelecektir. İlk ihalden itibaren beş yıl içinde suçun tekrarlanması halinde men kararı altı yıla çıkarılabilecektir.

(2) Mücbir sebepler dışında sözleşme yükümlülüklerini ciddi ölçüde yerine getirmedikleri tespit edilen Yükleniciler toplam Sözleşme bedelinin %10'u oranında mali cezaya çarptırılacaklardır. İlk ihalden itibaren beş yıl içinde, bu tür ihlallerin diğer Kalkınma Ajansları mali destek programları kapsamında, tekrarlanması halinde bu oran %20'ye yükseltilebilecektir.

(3) Yüklenici sözleşmeye uygun olarak malı süresinde teslim etmediği / işi bitirmediği takdirde Sözleşme Makamı tarafından 10 gün süreli gecikme ihtarları verilecek olup gecikilen her takvim günü için sözleşme bedelinin %1 (yüzde biri) oranında gecikme cezası uygulanır ve bu gecikme ihtarına rağmen aynı durumun devam etmesi halinde ayrıca protesto çekmeye gerek kalmaksızın kesin teminatı gelir kaydedilir ve sözleşme feshedilir.

Madde 13) Tazmin etme yükümlülüğü

(1) Yüklenici, tüm masraf ve giderleri kendisine ait olmak üzere, Sözleşme Makamı'nı ve onun vekilleri ile çalışanlarını, patentler, ticari markalar ve telif hakkı gibi diğer fikri mülkiyet unsurları bakımından yasal hükümlerin veya üçüncü şahısların/tafların haklarının ihlal edilmesi de dâhil olmak üzere Yüklenicinin Sözleşme konusu işleri yürütürken bulunduğu herhangi bir fiil veya ihmalden kaynaklanan bütün iddia, talep, dava, kayıp ve zararları karşı tazmin edecek, koruyacak, savunacak ve masun tutacaktır. Şöyle ki:

a) Sözleşme Makamı söz konusu iddia, talep, dava, kayıp ve zararları öğrenmesinden itibaren en geç 30 gün içinde bunları Yükleniciye bildirecektir;

b) Yüklenicinin Sözleşme Makamı'na karşı azami sorumluluğu sözleşme bedeline eşit bir tutarla sınırlı olacak ve bu tavan değer Yüklenici tarafından veya Yüklenicinin kasıtlı yanlış fiilleri dolayısıyla üçüncü şahıslara/taflara verilen zarar, kayıp ve hasarlar için geçerli olmayacaktır;

c) Yüklenicinin sorumluluğu sözleşme altındaki yükümlülüklerini yerine getirmemesinden doğrudan kaynaklanan iddia, talep, dava, kayıp ve zararlarla sınırlı olacak ve bunun arızı veya dolaylı sonucu olarak ortaya çıkan önceden bilinemeyecek durumlardan kaynaklanan sorumlulukları kapsamayacaktır.

(2) Yüklenici, tüm masraf ve giderleri kendisine ait olmak üzere, Sözleşme Makamı'nın talebi halinde, Yüklenicinin sözleşme altındaki yükümlülüklerini yerine getirmemesi durumunda sözleşme konusu işlerin yürütülmesinde meydana gelen her türlü kusur ve hatayı giderecektir.

(3) Yüklenici aşağıdaki sebeplerden ötürü bulunulan iddia, talep, dava, kayıp ve zararlar için hiçbir şekilde sorumluluk taşımayacaktır:

- Sözleşme Makamı'nın Yüklenicinin herhangi bir tavsiyesi üzerine harekete geçmeyi ihmal etmesi veya Yüklenicinin herhangi bir fiilini, kararını veya tavsiyesini çığnemesi ya da Yüklenicinin mutabık olmadığı veya ciddi ölçüde çekincesini belirttiği bir kararı veya tavsiyeyi Yükleniciyi uygulamaya zorlaması; veya
- Yüklenicinin talimatlarının Sözleşme Makamı'nın vekilleri, çalışanları veya bağımsız Yüklenicileri tarafından yanlış ve uygunsuz şekilde uygulanması.

(4) Yüklenicinin sözleşme altındaki yükümlülüklerini ihlal etmesinden dolayı sorumlu kalması, sözleşme konusu işlerin yerine getirilmesinden sonra da sözleşmenin tabi olduğu yasada belirtilen süre boyunca devam edecektir.

Madde 14) Sağlık, sigorta ve iş güvenliği düzenlemeleri

(1) Sözleşme Makamı, Yüklenicinin ve/veya onun hizmetleri yürüten personelinin normal ikamet yerlerinden ayrılmadan önce, uygun bir sağlık kuruluşunda, sağlık muayenesinden geçirilmelerini ve mümkün olan en kısa süre içinde bu muayeneye ait sağlık raporunu Sözleşme Makamı'na vermelerini talep edebilir.

(2) Yüklenici, sözleşme süresince geçerli olmak üzere kendisi ve sözleşme altında çalıştırdığı veya iş yaptırdığı diğer kişiler için iş hukukunun ve sosyal güvenlik mevzuatının gerektirdiği yükümlülükleri yerine getirecektir.

(3) Yüklenici, Sözleşme Makamının talep etmesi halinde, sözleşmenin imzalanmasından itibaren 20 gün içinde, mevzuatın öngördüğü azami tutara kadar olmak üzere tam bir tazminat sigortası poliçesi yaptıracak ve bu poliçeyi sözleşme süresince geçerli tutacaktır.

Söz konusu sigorta poliçesi sözleşme süresince aşağıdaki hususları sigorta teminatı kapsamında bulunduracaktır:

- Yüklenicinin, çalıştırdığı personeli etkileyen hastalık ve iş kazaları bakımından sorumluluğu;
- Sözleşmenin ifasında kullanılan Sözleşme Makamı ekipmanlarının kaybolması veya hasar görmesi;
- Sözleşmenin ifasından kaynaklanan sebeplerle üçüncü şahısların/tafların veya Sözleşme Makamı'nın ve çalışanlarının kazaya maruz kalması halinde üstlenilecek hukuki sorumluluk ve
- Sözleşmenin ifasıyla ilgili olarak kaza sonucu meydana gelecek ölümler veya kaza neticesinde oluşabilecek bedensel yaralanmalar dolayısıyla ortaya çıkacak kalıcı sakatlık veya iş göremezlik.

(4) Yüklenici, Sözleşme Makamı veya Proje Yöneticisi tarafından gerekli görülen zamanlarda sosyal güvenlik poliçelerine ve primlerin düzenli olarak ödendiğine dair kanıtları gecikmeksizin ibraz edecektir.

(5) Yüklenici, çalışanları ve uzmanları için bu kişilerin maruz kalabilecekleri tehlikelere karşı gerekli emniyet ve iş güvenliği tedbirlerini alacaktır.

(6) Yüklenici, çalışanlarının ve uzmanlarının maruz bulunduğu fiziksel risk düzeyini izlemekten ve Sözleşme Makamı'nı durumdan haberdar etmekten sorumludur. Yüklenicinin herhangi bir çalışanın veya uzmanının hayatına veya sağlığına kasteden yakın bir tehlikenin varlığından Yüklenici veya Sözleşme Makamı tarafından haberdar olunması halinde, Yüklenici bu kişileri güvenliğe kavuşturmak için gerekli işlem ve eylemleri derhal yapacaktır. Şayet Yüklenici söz konusu işlem ve eylemleri yaparsa bu durum Proje Yöneticisine derhal bildirilmelidir. Bu takdirde, Madde 35 uyarınca sözleşmenin askıya alınması söz konusu olabilecektir.

Madde 15) Fikri ve sınaî mülkiyet hakları

(1) Sözleşmenin yürütülmesi sırasında Yüklenici tarafından edinilen, derlenen veya hazırlanan haritalar, şemalar, çizimler, şartnameler, spesifikasyonlar, planlar, istatistikler, hesaplar, veri tabanları, yazılımlar, destekleyici/doğrulamaya kayıtlar veya materyaller gibi her türlü veri ve rapor aksi belirtilmedikçe Sözleşme Makamı'nın mutlak mülkiyetinde kalacaktır. Yüklenici, sözleşmenin bitimi üzerine, bütün bu dokümanları ve verileri Sözleşme Makamı'na teslim edecektir. Yüklenici, Sözleşme Makamı'nın önceden yazılı onayı olmadan, bu doküman ve verilerin kopyalarını saklayamaz ve bunları sözleşme dışı amaçlar için kullanamaz.

(2) Telif hakları ve diğer fikri veya sınaî mülkiyet hakları da dâhil olmak üzere, Sözleşmenin yürütülmesi sırasında yazılı materyallerle ilgili olarak elde edilen her türlü sonuç ve hak Sözleşme Makamı'nın mutlak mülkiyetinde olacaktır. Sözleşme Makamı, fikri ve sınaî mülkiyet haklarının önceden beri mevcut bulunduğu durumlar hariç olmak kaydıyla bu yazılı materyalleri herhangi bir sınırlamaya tabi olmaksızın uygun gördüğü şekilde kullanabilecek, yayımlayabilecek, devir veya temlik edebilecektir.

Madde 16) Personel ve ekipman

(1) Yüklenici, şartname gereği özgeçmişleri sunulan kilit uzmanlar dışında, sözleşmenin uygulanması kapsamında çalıştırmayı düşündüğü bütün personeli Sözleşme Makamı'na bildirmek zorundadır. Personelin sahip olması gereken asgari eğitim düzeyi, nitelik ve deneyimler -ve uygun olan durumlarda- gerekli uzmanlık düzeyi belirtilecektir. Sözleşme Makamı, Yüklenicinin personel seçimine itiraz etme hakkına sahiptir.

(2) Sözleşme Makamı'nın onayı üzerine projede çalışacak bütün personel görevlerine belirlenen süre içinde başlayacak, bunun mümkün olamaması halinde ise Sözleşme Makamı veya Proje Yöneticisi tarafından Yükleniciye bildirilen tarihte veya bunların bildirdiği süre içinde işbaşı yapacaklardır.

(3) Özel Koşullarda aksi belirtilen durumlar hariç olmak üzere, sözleşmede çalışan personel işyerlerine yakın bir yerde ikamet edecektir. Hizmetlerin bir kısmının ülke dışında yürütülecek olması halinde, Yüklenici hizmetlerin o kısmında görevlendirilen personelin isim ve niteliklerini Proje Yöneticisi'ne bildirecektir.

(4) Yüklenici:

- a) Personele işbaşı yaptırılması için önerilen zaman çizelgesini sözleşmenin her iki tarafça imzalanmasını takip eden 7 gün içinde Proje Yöneticisi'ne iletilecektir;
- b) Her bir personelin geliş ve gidiş tarihlerini Proje Yöneticisi'ne bildirecektir;
- c) Kilit uzman statüsünde olmayan personelin atanması için gerekli yazılı onayın verilmesine ilişkin talebini Proje Yöneticisi'ne sunacaktır.

(5) Yüklenici, personelinin belirlenmiş görevlerini etkin ve verimli bir şekilde yapabilmeleri için gerekli ekipman ve destek malzemelerinin temini ve idamesi amacıyla lüzumlu her türlü tedbiri alacaktır.

Madde 17) Personelin değiştirilmesi

(1) Yüklenici, Sözleşme Makamı'nın önceden yazılı onayı olmaksızın, mutabık kalınmış personelde değişiklik yapmayacaktır. Yüklenici aşağıdaki durumlarda kendi inisiyatifiyle personel değişikliği teklif etmelidir:

- a) Personelin ölümü, hastalanması veya kaza geçirmesi.
- b) Yüklenicinin kontrolü dışındaki nedenlerle (örneğin istifa, v.b.) personel değişikliğinin gerekli olması.

(2) Bu sebeplere ek olarak, eğer Sözleşme Makamı herhangi bir personelin veya uzmanın verimsiz olduğu veya sözleşme altındaki görevlerini yerine getiremediği kanaatindeyse, gerekçelerini de belirttiği yazılı bir talepte bulunarak sözleşmenin yürütülmesi sırasında personel değişikliği isteyebilir.

(3) Personel değişikliğinin icap ettiği durumlarda yeni personel en azından yerini aldığı personelle aynı nitelik ve deneyime sahip olmalıdır. Yeni personele ödenecek ücret önceki personelin aldığı ücretten daha fazla olamaz. Yüklenicinin eskisiyle eşdeğer niteliklere ve/veya tecrübeye sahip bir eleman bulamadığı durumlarda, Sözleşme Makamı, eğer sözleşmenin düzgün şekilde ifası tehlikeye düşüyorsa sözleşmeyi feshetmeye karar verebilir. Eğer böyle bir tehlikenin olmadığı düşüncesindeyse önerilen yeni personeli kabul edebilir. Ancak bu takdirde, önerilen yeni elemanın ücreti, sahip olduğu niteliklere uygun düzeyi yansıtacak şekilde tekrar müzakere edilecektir.

(4) Personelin değiştirilmesinden kaynaklanan ek maliyetler Yüklenici tarafından üstlenilecektir. Uzmanın hemen değiştirilemediği veya yeni uzmanın göreve başlamasına kadar belirli bir zamanın geçtiği durumlarda, Sözleşme Makamı, Yükleniciden yeni uzmanın gelişine kadar projeye geçici bir uzman atamasını veya uzmanın geçici yokluğunu telafi edecek başka tedbirler almasını talep edebilir. Her iki halde de, Sözleşme Makamı, uzmanın veya yerini alacak kişinin mevcut bulunmadığı dönem için hiçbir ödeme yapmayacaktır.

SÖZLEŞMENİN İFA EDİLMESİ

Madde 18) Sözleşmenin ifasında gecikmeler

(1) Sözleşmenin süresi içerisinde tamamlanması esastır. Eğer Yüklenici Sözleşme konusu işi sözleşmede belirtilen süre içinde yerine getirmese, Sözleşme Makamı, resmi bir bildirimde bulunmaksızın ve sözleşme altında sahip olduğu diğer haklara halel gelmeksizin, sözleşmede belirtilen ifa süresi sonu ile fiili ifa süresi sonu arasında geçecek her gün veya gün bölümü için maktu zarar-zıyan bedeli almaya hak kazanacaktır.

(2) Maktu zarar-zıyan bedeline ilişkin günlük oran sözleşme bedelinin ifa süresine ait gün sayısına bölünmesi suretiyle hesaplanır.

(3) Eğer bu maktu zarar-zıyan bedeli tutarı sözleşme bedelinin %15'ini aşarsa, Sözleşme Makamı, Yükleniciye bildirimde bulunduktan sonra sözleşmeyi feshedebilir ve işleri Yüklenicinin namı hesabına tamamlayabilir.

Madde 19) Sözleşmede değişiklikler

(1) Toplam sözleşme tutarında yapılacak değişiklikler de dâhil olmak üzere, sözleşmedeki önemli maddi değişiklikler mutlaka bir zeyilname ile yapılmalıdır. Eğer Yükleniciden sözleşmede bir değişiklik talebi gelirse,

Yüklenici bu talebini değişikliğin yürürlüğe girmesinin tasarlandığı tarihten en az 30 gün önce Sözleşme Makamı'na sunmalıdır. Yüklenicinin somut kanıtlarla desteklediği ve Sözleşme Makamı'nın da kabul ettiği değişiklik talepleri bu hükmeye tabi değildir.

(2) Değişiklik için bir idari talimat verilmeden önce, Proje Yöneticisi söz konusu değişikliğin mahiyetini ve biçimini Yükleniciye bildirecektir. Yüklenici bu bildirim almasından sonra mümkün olan en kısa süre içinde Proje Yöneticisi'ne aşağıdaki hususları içeren yazılı bir teklif sunacaktır:

- a) İfa edilecek hizmete veya alınacak tedbirlere ilişkin bir açıklama ve bir uygulama programı ve
- b) Sözleşme ifa programında veya Yüklenicinin sözleşme altındaki yükümlülüklerinde gerekli değişiklikler

(3) Proje Yöneticisi, Yüklenicinin teklifini aldıktan sonra mümkün olan en kısa süre içinde değişikliğin uygulanıp uygulanmayacağına karar verecektir. Eğer Proje Yöneticisi değişikliğin uygulanmasına karar verirse, bir idari talimat düzenleyerek değişikliğin Yüklenicinin teklifinde belirtilen şartlarla Proje Yöneticisi tarafından tadil edildiği şekilde yürütüleceğini belirtecektir.

(4) Değişikliğin talep edildiği idari talimatı alması üzerine, Yüklenici, söz konusu değişikliği hemen uygulamaya başlayacak ve bunu yaparken sanki değişiklik sözleşmede belirtilmiş gibi buradaki Genel Koşullar kendisi için bağlayıcı olacaktır.

(5) Sözleşme Makamı, Proje Yöneticisi'nin adını ve adresini Yükleniciye yazılı olarak bildirecektir. Yüklenici de, Sözleşme ile ilgili olarak tayin ettiği irtibat personelinin adını ve adresini, denetçisini (denetçilerini) ve banka hesabını Sözleşme Makamı'na yazılı olarak bildirecektir. Sözleşme Makamı, Yüklenicinin seçtiği banka hesabına veya denetçiye itiraz etme hakkına sahiptir.

(6) Sözleşme Makamı'nın sözleşmede belirtilen banka hesabına yaptığı ödemeler onun bu konudaki sorumluluğunu ortadan kaldırmış olarak addedilecektir.

(7) Hiçbir değişiklik geçmişe dönük olarak yapılamaz. İdari emir veya zeyilname şeklinde olmayan veya iş bu Madde kapsamında düzenlenen hükümlere uygun olarak yapılmayan sözleşme değişiklikleri geçersiz ve hükümsüz sayılacaktır.

Madde 20) Çalışma saatleri

(1) Yüklenicinin veya Yüklenici personelinin çalışma günleri ve saatleri için gerektirdiği şartlara ve yasa, yönetmelik ve teamüllerine göre belirlenecektir.

(2) Yüklenici çalışma saatlerini kendi inisiyatifiyle değiştiremez. Çalışma saatlerinin, Sözleşme Makamının çalışma saatleriyle uyumlu olması ve olası değişikliklerde Sözleşme Makamının onayının alınması zorunludur.

Madde 21) İzinler

(1) Sözleşmenin uygulama süresi sırasında Yüklenici tarafından uzmanları ya da kilit personeli için alınacak yıllık izinler Proje Yöneticisi'nin onaylayacağı bir zamanda kullanılmak zorundadır.

Madde 22) Kayıtlar

(1) Yüklenici, işle ilgili olarak tam, doğru ve sistematik kayıtlar ve hesaplar tutacak olup bu kayıt ve hesaplar Yüklenicinin faturasında (faturalarında) belirtilen çalışma günü sayısını ve fiilen sarf edilen arazi giderlerin tamamen işin yerine getirilmesi için kullanılmış olduğunu yeterince kanıtlayacak şekil ve ayrıntıda olmalıdır.

(2) Yüklenici personelinin çalıştığı günlerin kaydedildiği çalışma zamanı çizelgeleri Yüklenici tarafından muhafaza edilmelidir. Çalışma zamanı çizelgeleri ayda bir kez Proje Yöneticisi veya Sözleşme Makamı'nın yetkilendirdiği bir kişi veya bizzat Sözleşme Makamı tarafından onaylanmalıdır. Yüklenici tarafından fatura edilen tutarlar bu çalışma zamanı çizelgeleri ile uyumlu olmalıdır. Uzun süreli iş yapan uzmanlarda, çalışma zamanı çizelgeleri çalışılan gün sayısını göstermelidir. Kısa süreli iş yapan uzmanlarda ise, çalışma zamanı çizelgeleri çalışılan saat sayısını göstermelidir. Münhasıran ve işin icabı olarak Sözleşme amaçları çerçevesinde yapılan seyahatler sırasında geçen süre bu çalışma zamanı çizelgelerine kaydedilen -duruma göre- gün veya saate dâhil edilebilir.

(3) Bu kayıtlar sözleşme altında yapılan son ödemeden sonra 5 yıl süreyle saklanmalıdır. Bu dokümanlar, çalışma zamanı çizelgeleri, uçak ve diğer ulaşım aracı biletleri, uzmanlara ödenen ücretlere ait ödeme fişleri ve arazi giderlere ilişkin fatura veya makbuzlar da dâhil olmak üzere, gelir ve harcamalarla ilgili bütün belgeleri ve kanıtlayıcı dokümanların kontrolü için gerekli her türlü kaydı içerecektir. Bu kayıtların saklanmaması sözleşmenin ihlali anlamına gelecek ve sözleşmenin feshedilmesi sonucunu doğuracaktır.

(4) Yüklenici, Proje Yöneticisi'ne veya Sözleşme Makamı'nın yetkilendirdiği herhangi bir kişiye veya Sözleşme Makamı'nın kendisine ve Kalkınma Ajansı'na gerek işin temini sırasında ve gerekse sonrasında işle ilgili kayıt ve hesapları inceleme veya denetleme ve bunların kopyalarını alma imkânını tanıyacaktır.

Madde 23) Adli ve idari mercilerce yapılacak incelemeler

(1) Yüklenici, adli ve idari mercilerin kolaylıkla inceleme yapabilmeleri için dokümanları çabuk erişilebilir ve dosyalanmış şekilde tutacaktır.

(2) Yüklenici, adli ve idari merciler tarafından gerçekleştirilecek incelemelerde, görevlilere gerekli kolaylığı sağlayacak, talep edilen bilgi ve belgeleri zamanında temin edecektir.

Madde 24) Ara ve nihai raporlar

(1) Yüklenici sözleşme süresince, sözleşme kapsamında talep edilecek, ara raporları ve nihai raporu hazırlamak mecburiyetindedir. Bu raporlar bir teknik bölümden ve harcamaların gösterildiği bir mali bölümden oluşacaktır. Bu raporların formatı sözleşmenin yürütülmesi sırasında Proje Yöneticisi tarafından Yükleniciye bildirilen şekilde olacaktır.

(2) Sözleşme süresinin sona ermesinden hemen önce, Yüklenici bir nihai rapor taslağı hazırlayacak ve bu raporda -eğer varsa- sözleşmenin yürütülmesi sırasında ortaya çıkmış olan başlıca problemlerin kritiği de yer alacaktır.

(3) Bu nihai rapor, sözleşme ifa süresinin sona ermesinden itibaren en geç 30 gün içinde Proje Yöneticisi'ne iletilecektir. Sözleşme Makamını bağlamayacaktır.

(4) Sözleşmenin safhalar halinde ifa edildiği durumlarda, her bir safhanın ifa edilmesi üzerine Yüklenici bir kesin hakediş raporu düzenleyecektir.

Madde 25) Raporların ve dokümanların onaylanması

(1) Yüklenici tarafından hazırlanıp iletilen raporların ve dokümanların Sözleşme Makamı tarafından onaylanması bunların sözleşme şartlarına uygun olduğunun tasdik edildiği anlamına gelecektir.

(2) Sözleşme Makamı, dokümanları ve raporları almasından itibaren 30 gün içinde, bunlarla ilgili kararını Yükleniciye bildirecek ve şayet bu rapor veya dokümanları reddetmişse ya da bunlarda değişiklik talep etmişse gerekçelerini belirtecektir. Eğer Sözleşme Makamı öngörülen süre içinde dokümanlar ve raporlar hakkında herhangi bir görüş belirtmezse, Yüklenici yazılı olarak bunların kabulünü talep edebilir. Eğer bu yazılı talebin alınmasından itibaren 30 gün içinde Sözleşme Makamı görüşlerini Yükleniciye açıkça bildirmezse dokümanlar veya raporlar onaylanmış addedilecektir.

(3) Bir rapor veya dokümanın Yüklenici tarafından değişiklikler yapılmak kaydıyla Sözleşme Makamı tarafından onaylandığı durumlarda, Sözleşme Makamı talep ettiği değişiklikler için, 15 günden fazla olmamak koşuluyla, bir süre belirtecektir.

(4) Sözleşmenin safhalar halinde ifa edildiği durumlarda, bu safhaların eş zamanlı olarak yürütüldüğü haller hariç olmak üzere, her bir safhanın ifa edilmesi Sözleşme Makamı'nın bir önceki safhayı onaylamasına tabi bulunacaktır.

ÖDEMELER VE BORÇ TUTARLARININ TAHSİLİ

Madde 26) Ön Ödeme ve Ödemeler

(1) Sözleşmenin Özel Koşullarında açıkça belirtilmek kaydıyla ön ödeme yapılabilir. Bu durumda Yüklenici ön ödeme tutarı kadar avans teminat mektubu sunacaktır.

(2) Yapım işi ve hizmet alımı sözleşmelerinde ödemeler hakediş esasına göre yapılacaktır. Sözleşme Makamı, Yüklenicinin ödeme için gerekli evrakları ve ödeme talebini intikal ettirmesinden itibaren inceleme yapacak ve ödemenin yapılması için uygunluğun tespit edilmesi üzerine transfer gerçekleştirilecektir.

(3) Mal alımı sözleşmelerinde ödemeler, sözleşme konusu malın teslimini takiben yapılacaktır. Ön ödeme öngörülmesi durumunda, sipariş mektubunu takiben ön ödeme yapılır ve bakiye mal tesliminde faturaya istinaden ödenir.

Madde 27) Giderlerin incelenmesi ve doğrulanması

(1) İhtiyaç görmesi halinde Kalkınma Ajansı sağladığı mali destekler kapsamında yararlanıcı tarafından gerçekleştirilen harcamalar çerçevesinde, masrafi ilgili harcamayı yapandan karşılanmak üzere, uluslararası kabul görmüş bir yasal denetim organının üyesi olan bir dış denetçi tarafından faturaların ve mali raporların incelenmesini ve doğrulanmasını isteyebilir.

- (2) Yüklenici, denetçiye inceleme yapabilmesi için bütün giriş ve erişim haklarını tanıyacaktır.
- (3) Yapılan incelemede, usule aykırılığın tespiti halinde Kalkınma Ajansı gereken hukuki yollara başvurur.

Madde 28) Ödemeler ve geç ödemeye tahakkuk ettirilecek faiz

(1) Sözleşme Makamının geç ödeme yapması halinde Yüklenici, geç ödeme için son tarihin sona erdiği ayın ilk gününde uygulanan Türkiye Cumhuriyet Merkez Bankasının uyguladığı reeskont faizine 3 puan ilave ederek hesaplanacak nispette ödeme faizi talep edebilir.

Geç ödeme faizi, ödeme son tarihi (dâhil) ile Sözleşme Makamının hesabının borçlandırıldığı tarih (hariç) arasında geçen süre için geçerli olacaktır.

(2) Sözleşme Makamı'nın yapacağı ödemeler Yüklenicinin bildireceği banka hesabına yatırılacaktır.

(3) Hizmet alımı sözleşmelerinde, ödeme taleplerinde faturalarla birlikte ilgili çalışma zamanı çizelgelerinin kopyası veya ekstresi de sunulmalı ve böylelikle uzmanların harcadıkları zaman için faturalandırılan tutar açıklanmış olmalıdır.

(4) Son bakiyenin ödenmesi, Yüklenicinin işin bütün safhalarının veya kısımlarının yürütülmesine ilişkin tüm yükümlülüklerini yerine getirmiş olmasına ve Sözleşme Makamı'nın işin son safhasını veya kısmını onaylamış olmasına bağlıdır. Son ödeme ancak kesin/son hakediş raporunun ve kesin hesabın Yüklenici tarafından sunulması ve bunların Sözleşme Makamı tarafından yeterli addedilerek onaylanması üzerine yapılacaktır.

(5) Sözleşme, kesin kabul onay belgesi imzalanana kadar tamamlanmış sayılmaz.

(6) Aşağıdaki olaylardan herhangi birinin meydana gelmesi ve varlığını sürdürmesi halinde, Sözleşme Makamı, Yükleniciye yazılı bildirimde bulunarak, Sözleşme altında Yükleniciye yapılacak ödemeleri tamamen veya kısmen askıya alabilir:

- a) Yüklenicinin sözleşmeyi ifa etmekte temerrüde düşmesi;
- b) Sözleşme uyarınca Yüklenicinin sorumlu olduğu ve Sözleşme Makamı'nın kanaatine göre projenin veya sözleşmenin başarıyla tamamlanmasını engelleyen veya engelleme tehlikesine yol açan diğer durumlar.

(7) Ödemelerdeki sorumluluk, tamamen Sözleşme Makamı ile yüklenici arasındadır. Ödemelerde meydana gelebilecek aksaklıklar hiçbir şekilde Kalkınma Ajansı'na izafe edilemez.

Madde 29) Kesin teminat ve sigorta,

(1) Sözleşme Makamı yapacağı sözleşmelerde kesin teminat sunulmasını talep edebilir. Bu durumda Yüklenici, sözleşme bedelinin % 6'sından az olmamak üzere kesin teminat mektubu sunacaktır.

(2) Kesin teminat mektubu, mali kuruluşun antetli kağıdına yazılmış ve yetkili imzaları haiz şekilde düzenlenir.

(3) Özel Koşullar başka türlü şart koşmadığı sürece, nihai raporun onaylanmasını takiben 45 gün içerisinde teminat serbest bırakılacaktır.

(4) Kesin teminatın geçerliliğinin sona ermesi ve Yüklenicinin bunu yeniden geçerli kılamaması halinde, Sözleşme Makamı, ya şimdiye kadar yapılmış ödemelerin toplamına kadarına olan bir tutarı Sözleşme altında Yükleniciye ileride yapılacak ödemelerden keser ya da bu kesintiyi yapmanın mümkün olmadığı kanaatindeyse Sözleşmeyi feshedebilir.

(5) Eğer sözleşme herhangi bir sebeple feshedilirse, Yüklenicinin Sözleşme Makamı'na olan borçları kesin teminattan tahsil edilir. Bu durumda, teminatı düzenleyen kuruluş her ne sebeple olursa olsun ödemeyi geciktirmeyecek veya ödemeyi yapmaya itiraz etmeyecektir.

(6) Özel koşullarda aksi belirtilmedikçe, Yapım işlerinde zorunlu olmak üzere, Yüklenici, olası kayıp ve zararların önlenmesini teminen, işin yenilenmesine yetecek meblağda, iş ve iş yerini sigorta ettirecektir. Sigorta hem Yüklenici hem de Sözleşme Makamı adına yaptırılacak ve bu sigorta sözleşme ile yükümlü olunan herhangi bir kayıp veya zarar için geçerli olacaktır.

(7) Yüklenicinin sigorta yükümlülüklerine bakılmaksızın Yüklenici, çalışanları tarafından işlerin yürütülmesinden kaynaklanan kişisel yaralanmalar veya mala gelen zararlar için üçüncü şahıslar tarafından yapılan taleplere karşı sorumludur ve Sözleşme Makamının bu tür taleplere karşı sorumlu tutulamayacağını peşinen kabul eder.

Madde 30) Borç tutarlarının Yükleniciden tahsil edilmesi

(1) Yüklenici nihai olarak onaylanmış bedelden daha fazla ödenmiş olan ve dolayısıyla Sözleşme Makamına borçlu bulunduğu bütün tutarları Sözleşme Makamı'nın talebi üzerine 15 gün içinde geri ödeyecektir. Yüklenicinin belirtilen süre içinde geri ödemeyi yapmaması halinde, Sözleşme Makamı, Türkiye Cumhuriyet

Merkez Bankasının uyguladığı reeskont faizi oranına 3 puan eklenerek tespit edilecek faiz ilavesiyle tahsil yoluna gidecektir.

(2) Sözleşme Makamına geri ödenecek tutarlar Yükleniciye herhangi bir şekilde borçlu olunan tutarlardan mahsup edilebilir. Bu durum Yüklenicinin ve Sözleşme Makamı'nın geri ödemelerin taksitler halinde yapılması konusunda anlaşmaya varma haklarını etkilemeyecektir. Gerekli olan hallerde, Kalkınma Ajansı mali destek sağlayan kuruluş sıfatıyla halefiyet prensibine dayalı olarak Sözleşme Makamının yerini alabilir.

(3) Sözleşme Makamına borçlu olunan tutarların geri ödenmesinden kaynaklanan banka masrafları tamamen Yüklenici tarafından üstlenilecektir.

Madde 31) Yapım İşlerinde Kabul ve Bakım

(1) Proje Yöneticisi tarafından geçici veya kesin kabul doğrultusunda, gerçekleştirilen sözleşme konusu işlerin doğrulanması çalışmaları, Yüklenicinin hazır bulunduğu bir ortamda yapılacaktır.

(2) Sözleşme Makamı, bazı yapıları, yapı kısımlarını veya inşaat bölümlerini tamamladıkça kullanmaya başlayabilir. Yapılar, yapı kısımları veya inşaat bölümlerinin Sözleşme Makamı tarafından devralınmasından önce mutlaka bunların kısmi kabul işlemleri gerçekleştirilmelidir. Ancak, acil durumlarda, Proje Yöneticisi tarafından yapılacak işlere ilişkin envanterin hazırlanmış olması ve bu hususta, Yüklenici ve Proje Yöneticisi arasında önceden mutabakata varılmış olması koşuluyla kabulden önce devir gerçekleşebilir. Sözleşme Makamı bir yapı, bunların bir kısmı veya inşaatın bir bölümünü devraldıktan sonra, Yüklenici hatalı yapım veya işçilikten dolayı ortaya çıkan herhangi bir hasar dışında ortaya çıkacak herhangi bir hasarı düzeltmek zorunda olmayacaktır.

(3) Tamamlanmaları üzerine başarılı bir şekilde denetim/incelemeleri geçmesi ve kullanıma uygun halde bulundurulması halinde, yapım işleri, Sözleşme Makamı tarafından teslim alınacak ve bir geçici kabul belgesi tanzim edilecek veya tanzim edilmiş sayılacaktır. Geçici kabul belgesi tanzim ederek verecek ve diğer hususların yanı sıra, işlerin sözleşmede belirtilenlere uygun bir şekilde hangi tarihte tamamlandığı ve geçici kabul için hazır hale geldiğine ilişkin görüşler yer alır.

(4) Bakım süresi özel koşullarda veya şartnamede belirtilmemiş ise, 365 gündür. Yüklenici, bakım döneminde ortaya çıkabilecek veya görülebilecek ve tasarım, işçilik ve malzemeden kaynaklanan kusur veya hasarı en kısa sürede düzeltmekle sorumludur.

(5) Bakım süresinin sona ermesi üzerine veya bu şekilde birden fazla süre söz konusu olan durumlarda, son sürenin sona ermesi ve bütün kusur veya hasarların giderilmiş olması üzerine, Proje Yöneticisi, 30 gün içinde bir kopyasını Sözleşme Makamına vereceği bir Kesin kabul tutanağı hazırlayacaktır.

(6) Kesin kabul belgesi Proje Yöneticisi tarafından imzalanıncaya veya imzalanmış olduğu kabul edilinceye kadar, Yüklenicinin işleri tamamen gerçekleştirmiş olduğu kabul edilmeyecektir.

(7) Kesin kabul belgesinin tanzimine bağlı kalmaksızın, Yüklenici ve Sözleşme Makamı, kesin kabul belgesinin tanziminden önce ortaya çıkan yapılmamış, yerine getirilmemiş herhangi bir borçluluğu yerine getirme bakımından, yükümlü kalmaya devam edeceklerdir. Bu tür herhangi bir yükümlülüğün mahiyet ve kapsamı, sözleşme şartlarına atıf yapmak suretiyle belirlenecektir.

Madde 32) Mal alımı sözleşmelerinde teslim, kabul ve garanti işlemleri

(1) Yüklenici sözleşme koşullarına göre malları teslim eder. Mallara ilişkin riskler, geçici kabullerine kadar yükleniciye aittir.

(2) Yüklenici, sözleşmede belirtildiği şekilde malların ulaşacakları yere nakli sırasında hasar görmelerini engellemek için uygun şekilde paketlenmesini sağlar. Paketleme, herhangi bir sınırlama olmadan, nakil ve açıkta depolama sırasında karşılaşılabilecekleri fiziki ve iklim şartlarından etkilenmeyi minimum seviyeye indirecek şekilde olmalıdır. Paketleme, paketlerin içinin ve dışının işaretlenmesi ve belgelendirilmesi, Özel Koşullarda belirlenen koşullarla ve Proje Yöneticisi tarafından istenebilecek değişikliklerle uyum içinde olmalıdır.

(3) Yüklenici, Proje Yöneticisinden teslim emri almadan kabul yerine hiçbir mal nakledilmez ve teslim edilmez. Yüklenici, sözleşmede geçen tüm malların kabul yerine tesliminden sorumludur. Eğer Proje Yöneticisi, 30 gün içerisinde geçici kabul onayı vermezse ya da Yüklenicinin başvurusunu reddetmezse, bu sürenin son gününde geçici kabulü onayladığı varsayılır.

(4) Mallar, masraflarını Yüklenicinin karşılayacağı, öngörülen doğrulama ve test işlemleri tamamlanana kadar kabul edilmiş sayılmaz. Muayene ve testler, sevkiyattan önce yerinde ve /veya malların son teslim noktasında yürütülebilir.

(5) Proje Yöneticisi, malların sevkiyat süreci boyunca ve mallar devralınmadan önce aşağıdakileri emretme ve karar verme hakkına sahiptir:

- a. Sözleşmeye uygun olmadığını düşündüğü malların verilecek süre içinde kabul yerinden alınması;
- b. Bu malların düzgün ve uygun mallarla değiştirilmeleri,
- c. Önceki testlere ve ara ödemelere bakılmaksızın Yüklenicinin sorumlu olduğu malzeme işçilik ya da tasarım açısından montajın Proje Yöneticisi tarafından uygun bulunmadığı durumlarda bu montajın sökülmesi ve yeniden monte edilmesi,
- d. Yapılan iş, sağlanan mallar ya da Yüklenici tarafından kullanılan malzemelerin sözleşmeye uygun olup olmadıkları, ya da malların tamamının ya da bir bölümünün sözleşme şartını yerine getirip getirmedikleri.

(6) Yüklenici, belirtilen hataları en kısa sürede ve maliyetini kendi karşılayarak giderecektir. Eğer Yüklenici bu talimata uymazsa, Sözleşme Makamının talimat gereklerini başkalarına yaptırma hakkı vardır ve bununla ilgili ve bundan kaynaklanan tüm masraflar Sözleşme Makamı tarafından Yükleniciye yapılacak ödemelerden düşülür.

(7) Şartnamesinde belirtilen nitelik ve kalitede olmayan mallar reddedilir. Reddedilen mallara özel bir işaret konur. Bu işaret söz konusu malları tahrif edecek ya da ticari değerlerini etkileyecek şekilde olmamalıdır. Reddedilen mallar varsa Proje Yöneticisinin belirlediği süre içerisinde kabul yerinden yüklenici tarafından masrafı ve riskleri onun üzerinde olmak şartıyla alınır. Reddedilen malların kullanıldığı hiçbir iş kabul edilmez.

(8) Mallar, sözleşmeye uygun sevk edildiklerinde, gerekli testleri geçtiklerinde ya da geçmiş olarak kabul edildiklerinde ve Geçici Kabul onay belgesi aldıklarında ya da almış sayıldıklarında Sözleşme Makamına devredilir.

(9) Yüklenici, mallar Geçici Kabul için hazır olduklarında Proje Yöneticisine Geçici Kabul onay belgesi için başvurur. Proje Yöneticisi de başvurudan itibaren 30 gün içerisinde aşağıdaki işlemlerden birini uygular:

- a) Yükleniciye üzerinde eğer varsa çekincelerin belirtildiği, teslimatın sözleşmeye göre tamamlandığı tarihin yer aldığı ve malların geçici olarak kabul edildiğinin belirtildiği, bir kopyası Sözleşme Makamında kalan bir Geçici Kabul Onay Belgesi hazırlar; ya da
- b) Gerekçelerini ve geçici kabul için Yüklenicinin yapmak zorunda olduğu işlemleri belirterek başvuru reddeder.

(10) Eğer Proje Yöneticisi 30 gün içerisinde geçici kabul onay belgesi vermez ya da malları reddetmezse, geçici kabul onay belgesini vermiş sayılır.

(11) Kısmi sevkiyat durumunda Sözleşme Makamının kısmi kabul verme hakkı vardır.

(12) Malların geçici kabulünden sonra Yüklenici, sözleşmenin uygulanmasıyla ilintili bir iş için gerek duyulmayan geçici yapı ve malzemeleri söküp alacaktır. Ayrıca, her türlü çöp ve engelleyici unsuru kaldıracak ve Kabul yerini sözleşmenin gerektirdiği gibi eski haline getirecektir.

(13) Yüklenici, malların yeni, kullanılmamış, son model ve tasarımla malzemede son yenilikleri birleştirir durumda olduğunu eğer aksi sözleşmede yazmıyorsa garanti eder. Yüklenici, tasarım ya da malzemelerin şartnamede belirtildiği şekilde, kullanım hataları ya da ihmallerden kaynaklananlar hariç olmak üzere, malzeme ya da işçilikten kaynaklanan hata ve kusurların olmadığını garanti eder. Bu garanti hükmü Özel Koşullarda belirtildiği şekilde geçerli kalır.

(14) Yüklenici, garanti süresinde ortaya çıkan bozukluk ya da hasarları ve aşağıda belirtilen durumları düzeltmekle sorumludur:

- a) Kusurlu malzeme, hatalı işçilik ya da Yüklenicinin tasarımından kaynaklanan sonuçlar,
- b) Garanti süresinde Yüklenicinin herhangi bir ihmali ya da eylemiyle ortaya çıkan durumlar,
- c) Sözleşme Makamı tarafından ya da onun adına yapılan bir muayene sırasında ortaya çıkan durumlar.

(15) Yüklenici pratik olan en kısa sürede kusurlu ya da hasarlı malı maliyetini karşılayarak düzeltir. Değiştirilen ya da tamir edilen tüm mallar için garanti süresi Proje Yöneticisinin sonuçtan tatmin olduğu tarihten itibaren başlar. Eğer sözleşme kısmi kabule izin veriyorsa, garanti süresi sadece yenileme ya da tamirden etkilenen parçalar için uzatılır.

(16) Eğer garanti süresinde bu tür bir kusur ya da hasar oluşursa Sözleşme Makamı ya da Proje Yöneticisi durumu Yükleniciye tebliğ eder. Eğer yüklenici tebliğde verilen zamanda içinde hata ve hasarda bir düzeltme yoluna gitmezse, Sözleşme Makamı;

- a) Kusur ya da hasarı kendi düzeltilebilir ya da düzeltme işini maliyeti ve riskleri Yüklenici tarafından karşılanacak şekilde başkasına yaptırır. Bu durumda tüm masraflar Sözleşme Makamı tarafından Yükleniciye yapılacak ödemelerden, teminatından ya da her ikisinden birden düşülür.
- b) Sözleşmeyi feshedebilir.

(17) Yükleniciye hemen ulaşılamayan acil durumlarda ya da ulaşıldığında Yüklenicinin gerekli işlemleri yapmadığında, Sözleşme Makamı veya Proje Yöneticisi masrafları Yüklenici tarafından karşılanmak üzere işi yürütürler ve yapılan işlem hakkında en kısa zamanda Yükleniciyi bu konuda bilgilendirirler

(18) Garanti süresi geçici kabul tarihinde başlar ve garanti yükümlülükleri Özel Koşullar ve Teknik Şartnamede belirtilir. Eğer garanti süresi belirtilmemişse 365 gün olarak kabul edilecektir.

(19) Garanti süresinin sona ermesiyle Proje Yöneticisi Yüklenicinin sözleşmedeki yükümlülüklerini Proje Yöneticisinin memnuniyetiyle tamamladığı tarihi belirten ve bir kopyası Yüklenicide kalacak olan bir kesin kabul onay belgesini Yükleniciye verir. Kesin Kabul onay belgesi garanti süresinin bitiminden itibaren 30 gün içinde hazırlanır.

(20) Sözleşme, kesin kabul onay belgesi imzalanana ya da Proje Yöneticisi tarafından imzalanmış varsayılan kadar tamamlanmış sayılmaz.

Madde 33) Fiyatlarda değişiklik

(1) Özel Koşullarda aksi öngörülmedikçe fiyat/ücret oranları veya tutarları değiştirilemeyecektir.

SÖZLEŞMENİN İHLALİ VE FESİH

Madde 34) Sözleşmenin ihlali

(1) Tarafların herhangi biri sözleşme altındaki yükümlülüklerinden herhangi birini yerine getirmede sözleşmeyi ihlal etmiş addedilir.

(2) Sözleşmenin ihlal edilmesi durumunda, ihlalden zarar gören taraf aşağıdaki hukuki çarelere başvurma hakkına sahip olacaktır:

- a) Zarar-ziyan bedelinin karşılıklı mutabakatla tahsili ve/veya
- b) Sözleşmenin feshedilerek yasal yollardan tahsili.

(3) Zarar-ziyan bedeli iki şekilde olabilir:

- a) Genel zarar-ziyan bedeli veya
- b) Maktu zarar-ziyan bedeli.

(4) Sözleşme Makamı zarar-ziyan bedeline hak kazandığı her durumda bu zarar-ziyan bedellerini Yükleniciye ödeyeceği tutarlardan veya ilgili teminattan kesebilir.

(5) Sözleşme Makamının, sözleşme tamamlandıktan sonra tespit edilen zarar veya hasarlar için tazminat alma hakkı saklıdır.

Madde 35) Sözleşmenin askıya alınması

(1) Sözleşme konusu işin ihale edilmesine ilişkin prosedürlere veya sözleşmenin ifa edilmesine maddi hatalar veya usulsüzlükler veya sahtekarlıklar dolayısıyla halel gelmesi durumunda Sözleşme Makamı sözleşmenin yürütülmesini askıya alacaktır.

(2) Söz konusu hataların veya usulsüzlüklerin veya sahtekarlıkların Yükleniciye atfedilecek sebeplerden kaynaklanması halinde Sözleşme Makamı ek bir önlem olarak bu hataların, usulsüzlüklerin veya sahtekarlıkların ciddiyetiyle orantılı şekilde Yükleniciye ödeme yapmayı reddetme veya evvelce ödemiş olduğu tutarları geri alma hakkına sahip olacaktır.

Madde 36) Sözleşmenin sözleşme makamı tarafından feshi

(1) Sözleşme, sözleşmenin her iki tarafça imzalanmasından itibaren bir yıl içinde herhangi bir faaliyet ve karşılığında ödeme yapılmamışsa, kendiliğinden fesholunmuş addedilecektir.

(2) Fesih, Sözleşme Makamının veya Yüklenicinin sözleşme altında sahip oldukları diğer hak ve yetkilere halel getirmeyecektir.

(3) Bu Genel Koşullar'da tarif edilen fesih gerekçelerine ek olarak, Sözleşme Makamı aşağıdaki durumlardan herhangi birinin ortaya çıkması halinde Yükleniciye 7 (yedi) gün önceden bildirimde bulunarak sözleşmeyi feshedebilir:

- a) Yüklenicinin Sözleşme konusu işi önemli ölçüde sözleşmeye uygun şekilde yerine getirmemesi;
- b) Yüklenicinin işin düzgün ve zamanında yürütülmesini ciddi ölçüde etkileyecek şekilde yükümlülüklerini yerine getirmemesi veya ihmal etmesi durumunda bu halin giderilmesi için Proje Yöneticisi tarafından yapılan bildirim gereklerine Yüklenicinin makul bir süre içinde uymaması;

- c) Yüklenicinin Proje Yöneticisi tarafından verilen idari emirleri yerine getirmeyi reddetmesi veya ihmal etmesi;
- d) Yüklenicinin sözleşmeyi devretmesi veya sözleşme altındaki işleri taşeronla vermesi;
- e) Yüklenicinin iflas etmesi veya tasfiyeye gitmesi, faaliyetlerinin mahkemeler tarafından kayyum idaresine verilmesi, alacaklılarıyla konkordato ve benzeri anlaşmalar yapması, ticari faaliyetlerini askıya alması, bu hususlarla ilgili olarak dava veya takibatlara maruz kalması, veya ulusal mevzuat gereğince benzer bir prosedür neticesinde bu türden durumlara düşmesi;
- f) Yüklenicinin mesleki fiil ve davranışlarıyla ilgili olarak kesinleşmiş hüküm ifade eden bir mahkeme kararıyla suçlu bulunarak hüküm giymiş olması;
- g) Yüklenicinin Sözleşme Makamı tarafından gerekçeli olarak kanıtlanan ağır bir mesleki kusur veya suistimalden suçlu bulunmuş olması;
- h) Yüklenicinin sahtekarlık, yolsuzluk, suç örgütüne iştirak veya başka bir yasadışı faaliyet münasebetiyle kesinleşmiş hüküm ifade eden bir mahkeme kararıyla suçlu bulunarak hüküm giymiş olması;
- i) Kalkınma Ajansı mali destekleri kapsamında finanse edilen başka bir tedarik sözleşmesi prosedürünü veya destek programı prosedürünü takiben Yüklenicinin akdi yükümlülüklerini yerine getirmediği için sözleşmeyi ciddi ölçüde ihlal ettiğinin ilan edilmiş olması;
- j) Sözleşmeye eklenen bir zeyilnameyle kaydedilmediği halde Yüklenicinin tüzel kişiliğinde, niteliğinde, statüsünde veya şirket üzerindeki kontrolünde değişikliğe yol açan bir kurumsal yapı değişikliğinin meydana gelmiş olması;
- k) Sözleşmenin ifa edilmesini önleyen başka bir yasal engelin zuhur etmiş olması;
- l) Yüklenicinin gerekli teminatları veya sigortayı sağlayamaması ya da söz konusu teminat veya sigortayı sağlayan kişinin bunlarda yer alan taahhüt hükümlerine riayet etmemesi.

(4) Yukarıda belirtilen durumlardan herhangi birinin ortaya çıkmasını takiben Sözleşme Makamı Yüklenicinin namı hesabına olmak üzere ya işi kendisi tamamlayacak ya da üçüncü bir şahısla/taarla başka bir sözleşme akdedecektir. Sözleşme Makamı'nın, Sözleşmeyi feshetmesi halinde, Yüklenicinin işin tamamlanmasındaki gecikmeden ötürü sorumluluğu, sözleşme altında daha önceden maruz kalınmış yükümlülükler saklı kalmak kaydıyla, derhal sona erecektir.

(5) Yüklenici, sözleşmenin feshi üzerine veya sözleşmenin feshedildiğine dair bildirim aldığı anda, işin süratli ve düzgün bir biçimde ve ilgili maliyetler asgari düzeyde tutulacak şekilde tamamlanmasını teminen gerekli adımları derhal atacaktır.

(6) Proje Yöneticisi sözleşmenin feshinden sonra mümkün olan en kısa süre içinde fesih tarihi itibarıyla Yükleniciye borçlu olunan bütün tutarları ve hizmet bedellerini onaylayacaktır.

(7) Sözleşme Makamı Sözleşme konusu iş tamamlanmaya kadar Yükleniciye herhangi bir ilave ödeme yapma yükümlülüğünde olmayacak ve eğer varsa işin tamamlanması için yaptığı ek harcamaların maliyetini Yükleniciden geri alma hakkına sahip olacak veya bunlardan sonra Yükleniciye borçlu kalınan herhangi bir bakiye mevcutsa bu bakiyeyi Yükleniciye ödeyecektir.

(8) Şayet Sözleşme Makamı tarafından sözleşme feshedilirse, Sözleşme Makamı maruz kaldığı zarar ve kayıpların bedelini sözleşmede belirtilen azami tutara kadar olmak üzere Yükleniciden geri alma hakkına sahip bulunacaktır. Eğer sözleşmede herhangi bir azami tutar belirtilmemişse, Sözleşme Makamı, sözleşme altında tanınan diğer hukuki çarelere başvurma hakkı saklı kalmak kaydıyla, sözleşme bedelinin Yüklenicinin kusuru nedeniyle işin yeterli şekilde tamamlanamayan bölümüne ait bulunan kısmını Yükleniciden geri alma hakkına sahiptir.

(9) Yüklenici, fesih anına kadar yapmış olduğu işler için kendisine borçlu olunan tutarlara ek olarak herhangi bir zarar veya hasar tazminatı talep etme hakkına sahip değildir.

Madde 37) Sözleşmenin Yüklenici tarafından feshi

(1) Yüklenici, Sözleşme Makamının aşağıdaki durumlara sebebiyet vermesi halinde, Sözleşme Makamına 15 gün önceden bildirimde bulunarak sözleşmeyi feshedebilir:

- a) Sözleşme Makamının Yükleniciye borcunu haklı bir neden olmaksızın ödememesi;
- b) Hatırlatmalara rağmen Sözleşme Makamının yükümlülüklerini ısrarla yerine getirmemesi; veya

- c) Sözleşmede belirtilmeyen nedenlerle veya Yüklenicinin kusurundan kaynaklanmayan sebeplerle Sözleşme Makamının işin tamamının veya bir kısmının yürütülmesini 90 günden daha uzun bir süreyle askıya alması.

(2) Sözleşmenin Yüklenici tarafından feshi Sözleşme Makamı'nın veya Yüklenicinin sözleşme altında sahip oldukları diğer haklara hanel getirmeyecektir.

(3) Sözleşmenin Yüklenici tarafından feshedilmesi durumunda Sözleşme Makamı bu fesih dolayısıyla Yüklenicinin uğrayacağı zarar ve hasarların bedelini ödeyecektir. Bu ilave ödemenin toplam tutarı Özel Koşulların sözleşme bedeli belirtilen maddesinde yer alan miktarı aşamayacaktır.

Madde 38) Vefat

(1) Eğer Yüklenici tek bir gerçek kişiye bu kişinin vefatı halinde sözleşme kendiliğinden fesholunmuş addedilecektir. Ancak bu kişinin varisleri veya hak sahipleri Yüklenicinin vefatından itibaren 15 gün içinde sözleşmeyi sürdürme isteklerini bir bildirimle beyan etmişlerse, Sözleşme Makamı bunların yaptıkları teklifi inceleyecektir. Sözleşme Makamı'nın kararı bu teklifin alınmasından itibaren 15 gün içinde ilgili varislere veya hak sahiplerine bildirilecektir.

(2) Yüklenici bir grup gerçek kişiden oluşuyorsa ve bunlardan biri veya daha fazlası vefat etmişse, Sözleşme konusu işin sürdürülmesi hakkında taraflar arasında karşılıklı mutabakatla bir rapor düzenlenecek ve Sözleşme Makamı ölen kişilerin vefat tarihinden itibaren 15 gün içinde duruma göre grubun sağ üyeleri veya ölenlerin varisleri ya da hak sahipleri tarafından bulunmuş taahhütlere uygun olarak sözleşmenin sürdürülmesi veya sözleşmenin feshi yönünde karar verecektir. Sözleşme Makamı'nın kararı bu husustaki teklifin alınmasından itibaren 30 gün içinde grubun sağ üyelerine veya ilgili varislere ya da hak sahiplerine bildirilecektir.

(3) Bu kişiler Yükleniciyle aynı ölçüde sözleşmenin düzgün ifa edilmesinden müştereken ve münferiden sorumlu olacaklardır. Sözleşmenin devam ettirilmesi sözleşmede hükme bağlanmış teminatın düzenlenmesi ve sağlanmasıyla ilgili kurallara tabi olacaktır.

Madde 39) Süre uzatımı verilebilecek haller ve şartları

(1) Süre uzatımı verilebilecek haller aşağıda sayılmıştır.

A. Mücbir sebepler;

- Doğal afetler.
- Kanuni grev.
- Genel salgın hastalık.
- Kısmi veya genel seferberlik ilanı.
- Gerektiğinde Kalkınma Ajansı veya ilgili kurum/kuruluşlar tarafından belirlenecek benzeri diğer haller.

Yukarıda belirtilen hallerin mücbir sebep olarak kabul edilebilmesi ve süre uzatımı verilebilmesi için mücbir sebep oluşturacak durumun;

- Yükleniciden kaynaklanan bir kusurdan ileri gelmemiş bulunması,
- Taahhüdün yerine getirilmesine engel nitelikte olması,
- Yüklenicinin bu engeli ortadan kaldırmaya gücünün yetmemiş olması,
- Mücbir sebebin meydana geldiği tarihi izleyen yirmi (20) gün içinde yüklenicinin Sözleşme Makamına ve ilgili Ajansa yazılı olarak bildirimde bulunması
- Yetkili merciler tarafından belgelendirilmesi,

zorunludur.

B. Sözleşme Makamından kaynaklanan sebepler

Ayrıca Sözleşme Makamının sözleşmenin ifasına ilişkin yükümlülüklerini yüklenicinin kusuru olmaksızın, öngörülen süreler içinde yerine getirmemesi (yer tesliminin, projelerin onaylanmasının gecikmesi gibi) ve bu sebeple sorumluluğu yükleniciye ait olmayan gecikmeler meydana gelmesi ve işin süresinde bitirilememesi halinde, bu durumun taahhüdün yerine getirilmesine engel olması ve yüklenicinin bu engeli ortadan kaldırmaya gücünün yetmemiş bulunması kaydıyla yüklenicinin başvurusu üzerine durum Sözleşme Makamı ve İlgili Ajans tarafından incelenerek yapılacak işin niteliğine göre işin bir kısmına veya tamamına ilişkin süre uzatımı verilebilir.

(2) Eğer sözleşme altındaki yükümlülüklerin yerine getirilmesi sözleşmenin her iki tarafça imzalandığı tarihten sonra meydana gelen bir mücbir sebep durumundan ötürü engellenirse, tarafların hiçbiri sözleşme altındaki yükümlülüklerini ihlal etmiş sayılmayacaktır.

(3) Mücbir sebep durumundan etkilenen taraf sözleşme altındaki yükümlülüklerini asgari gecikmeyle yerine getirebilecek şekilde bu durumu ortadan kaldırmak için tüm makul tedbirleri alacaktır.

(4) Sözleşmedeki özel hükümler saklı kalmak kaydıyla, Yüklenici, sözleşme altındaki yükümlülüklerini yerine getirememesinin veya yerine getirmede gecikmesinin bir mücbir sebep durumundan kaynaklanması halinde ve kaynaklandığı ölçüde maktu zarar-ziyan bedeli ödemekten veya kusur-temerrüt nedeniyle fesihden sorumlu olmayacaktır. Sözleşme Makamı da, sözleşmedeki özel hükümler saklı kalmak kaydıyla, benzer şekilde sözleşme altındaki yükümlülüklerini yerine getirememesinin veya yerine getirmede gecikmesinin bir mücbir sebep durumundan kaynaklanması halinde ve kaynaklandığı ölçüde sözleşmenin kusur-temerrüt nedeniyle Yüklenici tarafından feshinden veya sözleşme tahtındaki mükellefiyetlerini ifa edememesinden ötürü gecikmiş ödemeler için faiz ödemekten sorumlu olmayacaktır.

(5) Eğer taraflardan herhangi biri mücbir sebep durumunun meydana gelmesi nedeniyle yükümlülüklerini yerine getirmesinin etkilenebileceği kanaatindeyse, diğer tarafı bu durumdan derhal haberdar ederek mücbir sebebin mahiyetini, muhtemel süresini ve yaratacağı muhtemel etkileri bildirecektir. Proje Yöneticisi yazılı olarak aksi yönde talimat vermedikçe, Yüklenici makul ölçülerde mümkün olduğu ölçüde sözleşme altındaki yükümlülüklerini yerine getirmeyi sürdürecektir ve bu arada mücbir sebebin engellemediği yükümlülüklerini ifa etmek için makul bütün alternatif yolları arayacaktır. Yüklenici, Proje Yöneticisi tarafından kendisine bu yönde talimat verilmedikçe söz konusu alternatif yol ve yöntemleri uygulamaya koymayacaktır.

(6) Eğer mücbir sebep koşulları meydana gelir ve varlığını 180 gün boyunca sürdürürse, bu takdirde, Yükleniciye mücbir sebepten ötürü tanınacak ifa süresi uzatımları saklı kalmak kaydıyla, tarafların herhangi biri 30 gün önceden diğer tarafa fesih bildiriminde bulunma hakkına sahip olacaktır. Şayet 30 günlük sürenin sonunda mücbir sebep durumu hala devam ediyorsa, sözleşme feshedilecek ve bunun neticesinde taraflar sözleşme altındaki yükümlülüklerini yerine getirmeyi sürdürmekten kurtulmuş olacaklardır.

İHTİLAFLARIN HALLİ

Madde 40) İhtilafların halli

(1) Sözleşme Makamı ve Yüklenici, sözleşmeyle ilgili olarak kendi aralarında çıkabilecek her türlü ihtilafı dostane yollarla çözmek için ellerinden gelen tüm çabayı harcayacaklardır.

(2) Herhangi bir ihtilafın ortaya çıkması durumunda, sözleşme tarafları gerek ihtilafı ilgili tutum ve konularını gerekse mümkün gördükleri çözümler hakkındaki düşüncelerini birbirlerine yazılı olarak bildireceklerdir. Eğer sözleşme taraflarından herhangi biri yararlı olacağı kanaatindeyse, taraflar bir toplantı yaparak ihtilafı halletmeye çalışacaklardır. Tarafların her biri, dostane çözüm isteğine bu yöndeki talebi almasından itibaren 10 gün içinde cevap verecektir. Dostane çözüme ulaşma süresi, bu husustaki isteğin yapıldığı tarihten itibaren 60 gün olacaktır.

(3) Dostane çözüme ulaşma çabasının başarısız olması veya taraflardan herhangi birinin bu yöndeki isteğe zamanında cevap vermemesi halinde, tarafların her biri diğer tarafa bildirimde bulunarak, ihtilafın Kalkınma Ajansının uzlaştırmasıyla çözümlenmesini kararlaştırabilirler. Uzlaştırma sürecinin başlamasından itibaren 60 gün içinde ihtilaf halledilemezse, sözleşme taraflarının her biri ihtilaf çözümleme prosedürüyle ilgili bir sonraki aşamaya geçme hakkına sahip olacaktır.

(4) Dostane çözüme veya uzlaştırma yoluyla ihtilafın halline bu prosedürlerden birinin başlamasından itibaren 120 gün içinde ulaşılamazsa, tarafların her biri Özel Koşulların ilgili Maddesinde belirtildiği şekilde ihtilafın çözümlenmesini ulusal bir kaza merciinin kararına veya tahkim kararına havale edebilir.

HÜKÜM BULUNMAYAN HALLER

Madde 41) Hüküm bulunmayan haller

(1) İş bu Genel Koşullarda ve sözleşmenin diğer bağlayıcı belgelerinde, sözleşmenin imzalanması ve ifası aşamalarında ortaya çıkabilecek ve karşılığında ilgili belgelerde hüküm bulunmayan hallerde, ilgisine göre Kamu İhale Mevzuatının mal, hizmet ve yapım işlerine ilişkin Tip Sözleşmelerindeki hükümler ve hukuki referansları kıyasen uygulanır.

Söz. Ek-2: Teknik Şartname (İş Tanımı)

[Teknik şartnamenin (iş tanımının) amacı, yürütülecek proje kapsamında gerçekleştirilecek faaliyetleri ve yapılacak işleri net bir şekilde tanımlamak, teklif verme aşamasında yüklenicilere verecekleri teklifin mahiyeti hakkında bilgi vermek, teklifçileri yönlendirmek ve proje uygulaması esnasında yüklenicinin başvuracağı referansı olarak hizmet etmektir. Teknik Şartname, ihale dosyasına dâhil edilir ve ihale sonucunda imzalanan sözleşmenin ayrılmaz bir parçası olur.

Teknik Şartnamenin tam olarak hazırlanması, projenin nihai başarısı için çok önemlidir. Düzgün bir şekilde hazırlanmış Teknik Şartname projenin doğru bir biçimde tasarlanmasını, çalışmanın öngörülen takvim dâhilinde yapılmasını ve kaynakların israf edilmemesini sağlar.]

TEKNİK ŞARTNAME STANDART FORMU (Söz. EK:2c)
(Yapım işi ihaleleri için)

İş, ihtiyaçlarını eksiksiz olarak kapsayan ve isteklilerin rahatlıkla anlayacağı şekilde, Sözleşme Makamı (yararlanıcı) tarafından tanımlanmalıdır. Yaptırmayı düşündüğünüz işin teknik özelliklerini, kullanılacak malzeme standartlarını, metraj cetvellerini herhangi bir tereddüt ve yanlış anlamaya yer vermeyecek şekilde hazırlanmalıdır. Örnek bir Yapım İş Teknik Şartnamesi ve Keşif Özeti aşağıda verilmektedir.

YAPIM İŞLERİ İÇİN TEKNİK ŞARTNAME

| | |
|-------------------------|---|
| YATIRIMCININ ADI | : KIRKLARELİ TİCARET BORSASI |
| PROJENİN ADI | : Kırklareli Tarım Ve Hayvancılık Ürünleri Teknolojik Ortamlarda Depolanıyor; Sektörel Üretim Canlanıyor |
| PROJENİN YERİ | : KIRKLARELİ-Merkez |
| PROJENİN KAPSAMI | : 240 m2 lik alanda kurulacak olan soğuk hava deposu |

a) Çatı ve sundurma işleri kapsamında

25.60 m2 lik alana 15.325.1009 poz numaralı ahşap çatı üzerine 0.50 mm kalınlıkta sıcak daldırma galvanizli oluklu sac ile çatı örtüsü yapılması

273 m2 lik alanda 15.320.1001 poz numaralı Mevcut ahşap, betonarme yada çelik aşıklar üzerine, 50 mm poliüretan yalıtımlı (üstü 0.50 mm kalınlıkta boyalı galvanizli sac ve altı 0.40 mm kalınlıkta boyalı galvanizli sac) çatı paneli ile çatı örtüsü yapılması

b) Kazı, dolgu ve reglaj işleri kapsamında

109 m3 lik alanda 15.120.1001 poz numaralı Makine ile yumuşak ve sert toprak kazılması (Serbest kazı)

264 m3 lik alanda 15.125.1004 poz numaralı Çakıl temin edilerek, makine ile serme, sulama ve sıkıştırma yapılması

c) Betonarme işleri kapsamında

96 m3 lik alanda 15.150.1005 poz numaralı Beton santralinde üretilen veya satın alınan ve beton pompasıyla basılan, c 25/30 basınç dayanım sınıfında beton dökülmesi (beton nakli dahil)

d) Kalıp, yapı iskelesi işleri kapsamında

266 m2 lik alanda 15.180.1003 poz numaralı Plywood ile düz yüzeyli betonarme kalıbı yapılması

e) Demir inşaat işleri kapsamında

0,47 ton 15.160.1002 poz numaralı Nervürlü çelik hasırın yerine konulması 3,001-10,000 kg/m2 (10,000 kg/m2 dahil)

5 ton 15.160.1003 poz numaralı Ø 8- Ø 12 mm nervürlü beton çelik çubuğu, çubukların kesilmesi, bükülmesi ve yerine konulması

3 ton 15.160.1004 poz numaralı Ø 14- Ø 28 mm nervürlü beton çelik çubuğu, çubukların kesilmesi, bükülmesi ve yerine konulması

f) Çelik yapım-imalat işleri kapsamında

11,20 ton 15.165.1002 poz numaralı Profil demirlerinden çatı makası yapılması ve yerine konulması

g) Sıva, alçı, derz ve şap işleri kapsamında

64 m2 15.275.1101 poz numaralı 250/350 kg çimento dozlu kaba ve ince harçla sıva yapılması (dış cephe sıvası)

h) Yalıtım işleri kapsamında

240 m2 15.335.1503 poz numaralı 5 cm kalınlıkta yüzeyi düzgün levhalar (XPS - 300 Kpa basınç dayanımlı) ile yatayda (zemine oturan (toprak teması) döşemelerde veya ters teras çatılarda) ısı yalıtımı yapılması

I) Elektrik tesisatı ve aydınlatma kapsamında

60 mt 3X50+25 MM2 1KV YERALTI KABL.BESLEME HATTI (N2XH)

2 mt KURŞUNSUZ PVC İZOLELİ KABLOYLA BESLEME HATTI 2*2.5 MM2 NYM

5 mt 1KV YERALTI KABLO.KOLON VE BESLEME HATTI 4*4 MM2 NYRY (TS IEC 60502-1)

1 adet HALOGENFREE KABLO İLE GÜVENLİK HATTI PRİZ SORTİSİ

i) Cephe işlerinde

320 m2 25.625.2101 poz numaralı 8 cm kalınlıkta her iki yüzeyi pvc kaplı veya polyester boyalı duvar paneli

1. Her iki yüzü 0.50-0.55 mm kalınlıkta hijyenik malzeme kaplı galvaniz olacaktır.
2. Panel arası poliüretan izoleli , izolasyon olarak kullanılan poliüretan'ın yoğunluğu 40-42Kg / m3 olacaktır.
3. Panel izolasyon kalınlığı 80 mm olacaktır.
4. Paneller monte ve demonte edilebilecek şekilde eksantrik kancalı kilit mekanizmalı olacaktır.
5. Panel izolasyonunda kullanılan poliüretanın ısı geçirgenlik katsayısı k: 0.22 Kcal / hm²°C, poliüretan yangın sınıfı uluslararası standartlara uygun olarak kendinden önlemeli olarak imal edilecektir.
6. Panel yüzey sacları koruyucu ve sonradan çıkarılabilen polietilen film kaplı olacaktır.
7. Modüler tip soğuk oda panellerinin tavan birleşimleri ısı köprüleri açılmış şekilde imal edilmiş olacaktır.
8. Panellerin Montajı esnasında zemin ve dış bağlantılar panellerde kullanılan saca aynı özellik ve renkte her iki uç kısmında 1cm ezdirmeli olarak imal edilmiş aksesuarlar, iç köşe birleşimleri 70mm PVC hijyenik gizli vidalı aksesuarlar kullanılacaktır.
9. Panel birleşimi esnasında iki panel arasında akrilik mastik uygulanacak birleşim sonundaki derz boşluklarına silikon sıkılarak maksimum izolasyon ve yüzey hijyeni sağlanacaktır

140 m2 25.625.2301 poz numaralı 8 cm kalınlıkta her iki yüzeyi pvc kaplı veya polyester boyalı

tavan paneli

1. Her iki yüzü 0.50-0.55 mm kalınlıkta hijyenik malzeme kaplı galvaniz olacaktır.
2. Panel arası poliüretan izoleli , izolasyon olarak kullanılan poliüretan'ın yoğunluğu 40-42Kg / m³ olacaktır.
3. Panel izolasyon kalınlığı 80 mm olacaktır.
4. Paneller monte ve demonte edilebilecek şekilde eksantrik kancalı kilit mekanizmalı olacaktır.
5. Panel izolasyonunda kullanılan poliüretanın ısı geçirgenlik katsayısı k: 0.22 Kcal / hm²°C, poliüretan yangın sınıfı uluslararası standartlara uygun olarak kendinden önlemeli olarak imal edilecektir.
6. Panel yüzey sacları koruyucu ve sonradan çıkarılabilen polietilen film kaplı olacaktır.
7. Panellerin Montajı esnasında zemin ve dış bağlantılar panellerde kullanılan sacla aynı özellik ve renkte her iki uç kısmında 1cm ezdirmeli olarak imal edilmiş aksesuarlar, iç köşe birleşimleri 70mm PVC hijyenik gizli vidalı aksesuarlar kullanılacaktır.
8. Panel birleşimi esnasında iki panel arasında akrilik mastik uygulanacak birleşim sonundaki derz boşluklarına silikon sıkılarak maksimum izolasyon ve yüzey hijyeni sağlanacaktır

j) Aydınlatma işlerinde;

8 Adet 35.170.1603 poz nolu Led sıva üstü etanj soğuk hava deposu için

Soğuk Ortam LED Armatür.

Genel Özellikler

IP65 ve üstü sızdırmazlık sınıfına sahip, standart 2x18 W floresan armatürler yerine aynı ışık akışında %50 enerji tasarruf sağlayacak LED Armatürler bu şartnamenin konusudur.

- LED armatürler -40 derece şartlarında Kullanıma ve 50.000 Saatlik ömürlü olacaktır.
- LED Lambalar Arızalandığında yenisi ile değiştirilme işi yapılacaktır garanti kapsamı süresi dahildir.

Teknik özellikler

- Toplam Güç : 2 x 18 W +2W/-4W
- Işık Akısı : 3000 lm +/-200lm
- RA değeri : ≥ 70
- Çalışma gerilimi : 180 – 240 VAC
- Güç Faktörü : >0.9
- Çalışma sıcaklığı : -30 ≤ T ≤ +45 0C
- Renk Sıcaklığı : 6000K
- Koruma sınıfı : ≥ IP65
- LED Ömür Beklentisi : 40.000 saat (sonunda kurulum değerinin %70'i aydınlık seviyesi)
- Gövde Materyali : Polikarbonat Gövde
- Armatür Boyutları : 1270x106x90mm
- Ön Difüzör : Polikarbonat Difüzör
- Depolama sıcaklığı : -30 / +60 0C

1- PROJE İŞLERİ

Yapım işlerine ilişkin uygulama projeleri, ihale dosyası ekinde İşveren tarafından yükleniciye iletilmiştir. Yüklenici bu uygulama projelerine uygun olarak işi eksiksiz olarak tamamlamakla mükelleftir. İşin yapımı esnasında ihtiyaç duyulabilecek her türlü ilave proje, detay proje yüklenici tarafından hazırlanacaktır. İlave ve detay proje işleri için herhangi bir bedel ödenmeyecektir. Uygulama projeleri ister İşveren tarafından verilmiş, ister yüklenici tarafından hazırlanarak İşveren tarafından onaylanmış olsun, uygulama sırasında yapılmış değişiklikleri de içeren ve işin bitmiş durumunu gösteren kesin (iş sonu) projeler ve teknik hesaplar yüklenici tarafından bedelsiz olarak hazırlanıp orijinalleri İşverene teslim edilir

2- ÖLÇÜ VE ÖDEMELER

Sözleşmede sayılan bütün iş kalemleri gerek Yüklenici, gerekse İşveren tarafından metrik sisteme göre ölçülecektir. Ölçü yapılması için her türlü alet, teçhizat ve işçi, Yüklenici tarafından temin edilecektir. Söz konusu iş, İşveren

tarafından verilen uygulama projelerine, yapım işleri genel şartnamesine ve TSE standartlarına uygun olarak gerçekleştirilecek olup, ödemeler işin ilerleme durumuna göre belirlenen iş kalemleri ile iş programına uygun şekilde yapılarak projenin tamamı gerçekleştirilecektir.

3- BAKIM GEREKSİNİMİ

1- Yüklenici, bakım döneminde inşaatın herhangi bir kısmında meydana gelebilecek kusur ve hasara ilave olarak a) Yüklenicinin kalitesiz ham madde ve malzeme kullanmasından veya işçilik hatasından ya da tasarımdan kaynaklanan hataları ve/veya

b) Bakım süresi zarfında Yüklenicinin herhangi bir fiilinden veya ihmalden kaynaklanan hasarları,

c) İşveren tarafından veya İşveren adına yapılan denetim sırasında tespit edilen hasarları gidermekle yükümlüdür.

2. Ortaya çıkabilecek hasarlar, Yüklenici tarafından en kısa zamanda karşılanır. Yenilenen veya değiştirilen tüm kalemlerin bakım süresi, İşverenin onayı ile başlar.

3. Bakım süresince bu türden herhangi bir hata veya hasar ortaya çıkması halinde İşveren durumu tebligatla

Yükleniciye bildirir. Yüklenici tebligatta belirtilen süre içerisinde hatayı veya hasarı gidermediği takdirde İşveren;

a) Giderleri Yüklenici tarafından karşılanmak üzere tamirati/tadilatı kendisi yapar veya yaptırır; bu durumda İşveren bu giderleri Yüklenicinin hak edişlerinden ve/veya teminatlarından keser veya

b) Sözleşmeyi fesheder.

4. Hata veya hasar inşaatın tamamının veya bir kısmının büyük ölçüde kullanılmasına engel oluyorsa, İşveren diğer çözüm yolları saklı tutularak inşaatın bu parçalarının sökülmesi ve bölgenin temizlenmesi için yapılan tüm masrafları tahsil etme hakkına sahiptir.

5. Yükleniciye hemen ulaşılamadığı veya ulaşıldığı halde Yüklenicinin gereken önlemleri alamadığı acil durumlarda İşveren giderleri Yüklenici tarafından karşılanmak üzere gereken tadilatı yaptırabilir. İşveren yapılan tadilatı derhal ve en kısa yoldan Yükleniciye bildirir.

6. Bakım süresinde meydana gelen bir yıpranmadan dolayı beklenmeyen herhangi bir tadilat veya bakım işi yapılması halinde bunun hatalı yapımdan kaynaklandığı kabul edilir, giderler hak edişlerden mahsup edilir. Anormal bakımdan kaynaklanabilecek hasarlar, tamiratın gerekçesi olan bir hata veya hasar görülmediği takdirde bu hüküm kapsamına girmez.

7. Bakım konusundaki yükümlülükler Teknik Şartnamede belirtilir. Bakım süresi aksi belirtilmemişse 365 gün olarak alınır. Bu süre geçici kabulün gerçekleştiği tarihte başlar.

8. Geçici kabul gerçekleşikten sonra Yüklenici inşaatı etkileyebilecek ve kendisinden kaynaklanmayan nedenlerden dolayı ortaya çıkabilecek risklerden sorumlu tutulamaz. Ancak Yüklenici geçici kabulün gerçekleşme tarihinden itibaren sözleşmede belirtildiği üzere yapının sağlam olmasından sorumlu olacaktır. Yüklenicinin yükümlülüğü T.C. kanunlarına göre belirlenir.

4- ÇEVRE İLE İLGİLİ GEREKSİNİMLER

İnşaat faaliyetleriyle ilgili gerekli her türlü belge ve raporlar yüklenici tarafından temin edilecektir. Çevre ile ilgili belge ve raporların temininde yaşanan gecikmelerin inşaat süresini uzatması halinde Yüklenici bu durumu belgeleyerek İşveren'e bildirmekle mükelleftir. İşveren bu bilgilendirme neticesinde Yükleniciye süre uzatımı verebilir ancak bu süre uzatımlarının toplamı kesinlikle 45 işgününden fazla olamaz. 45 işgününden fazla olan süre uzatım talepleri değerlendirilmeyecek ve sözleşmede belirlenen gecikme cezası uygulanacaktır.

Yapım işleri sırasında belirtilen temel noktaların etkisini asgariye indirmek için aşağıdaki önlemler alınmalıdır.

Toz

İnşaat sahası etrafındaki yollardan kaynaklanan tozun azaltılması için yağışsız havada yollar yağmurlama şeklinde ıslatılmalıdır.

Malzeme taşıyan kamyonlar naylon çadırlar veya Hava Kalite Kontrol Yönetmeliği'ne göre file göz büyüklüğü 10 mm'den fazla olmayan özel malzeme ile kaplanmalıdır.

Gürültü

Gürültü Kontrol Yönetmeliği'nde belirtilen gürültü düzeyleri aşılmamalı, özel izin alınmadığı takdirde çalışma saatleri adı geçen yönetmelikteki gibi düzenlenmelidir. İşçiler için İş Kanunu uyarınca koruyucu ekipman temin edilmelidir.

Atık Su

İnşaat sahalarından gelen atık suyun toplanması için yeterli kapasitede septik tanklar yaptırılarak düzenli olarak tahliye edilmelidir. İnşaat sahası yakınlarındaki suların inşaat çalışmalarından dolayı kirlenmesini önlemek amacıyla gerekli önlemler alınmalıdır.

Trafik Düzensizliği

Mevcut yolların aşırı yük altına girmemesi için daha önceden belirlenmiş yollar kullanılmalı, "Tehlike", "Girilmez", "İnşaat Sahasına Girmek Yasaktır" gibi koruyucu tabelalar yerleştirilmelidir.

Keşif Tanımları

15.325.1009 Ahşap çatı üzerine 0.50 mm kalınlıkta oluklu galvanizli sac ile çatı örtüsü yapılması.

Mevcut ahşap çatı üzerine 5x5 cm lik ikinci sınıf çam kerestesinden kadronların galvanizli çivi ile yeterli aralıklarla tespiti, kadronların üzerine 0,50 mm kalınlığında sıcak daldırma galvanizli oluklu sac levhaların döşeme işlemine hâkim rüzgâr yönüne ters yönden başlamak ve birbiri üzerine şartnamesine uygun olarak en az, enden 10 cm ve boydan 15 cm bindirilerek, oluklu levhaların matkapla delindikten sonra, madeni pul ve lastik conta kullanılarak en az 6,5 cm'lik kepli trifon vidalarla, tespit edilmesi, baca dibi ve diğer sıva diplerinin su sızdırmayacak şekilde yalıtılması, mahya elemanları ile mahyaların teşkili, inşaat yerindeki yükleme yatay ve düşey taşıma, boşaltma, her türlü malzeme ve zayıtı, araç ve gereç giderleri, müteahhit genel giderleri ve kârı dâhil, ahşap çatı üzerine 0,50 mm kalınlıkta sıcak daldırma galvanizli oluklu sac levhalar ile çatı örtüsü yapılmasının 1 m² fiyatı: ÖLÇÜ : Meyilli satıh üzerinden hesaplanır.

15.120.1001 Makine ile yumuşak ve sert toprak kazılması (serbest kazı)

Yumuşak ve sert toprak zeminde; makina ile kazının yapılması, taşıtlara yüklenmesi, 25 metreye kadar taşınması, depo, imla veya sedde yerinde boşaltılması, serilmesi, inşaat yapıldıktan sonra kazı yerinde kalan boşlukların doldurulması, kazı yeri, depo ve dolgunun tesviyesi ve düzeltilmesi için yapılan her türlü malzeme ve zayıtı, işçilik, araç ve gereç giderleri, müteahhit genel giderleri ve kârı dâhil, 1 m³ kazı fiyatı: ÖLÇÜ: Kazının hacmi kazı projesi üzerinden hesaplanır. NOT: 1)Bu birim fiyata 25 metre dışındaki taşıma, dolgunun sulama ve sıkıştırma bedelleri dâhil değildir. 2)Derinlik zammı ödenmez.

15.125.1004 Çakıl temin edilerek, makine ile serme, sulama ve sıkıştırma yapılması

Çakılın temin edilmesi, alana dökülmesi, motor greyderle serilmesi, sulanması, titreşimli silindir ile tabaka tabaka sıkıştırılması için her türlü işçilik, malzeme ve zayıtı, iş yerinde yükleme, yatay ve düşey taşıma, boşaltma, müteahhit genel giderleri ve kârı dâhil, 1 m³ fiyatı: ÖLÇÜ : Projesindeki ölçülere göre hacmi hesaplanır.

15.150.1005 Beton santralinde üretilen veya satın alınan ve beton pompasıyla basılan, C 25/30 basınç dayanım sınıfında, gri renkte, normal hazır beton dökülmesi (beton nakli dahil)

Beton üretimine uygun komple beton tesisinde (asgari 60m³/sa kapasiteli, dört gözlü agrega bunkerli kompresörlü ve kumanda kabini ile birlikte bilgisayar kontrollü, min. 50 ton kapasiteli çimento silosu bulunan konveyör bant sistemli, geri kazanım ünitesi, agrega ve beton deneylerini yapabilecek kapasitede laboratuvar, jeneratör, yeteri kadar transmiksör ve mobil beton pompası ile en az bir adet yükleyici, katkı tankı ve katkı tartı bunkerli, nem ölçer ve benzeri her türlü ekip ve ekipmana sahip periyodik kalibrasyonu yapılmış beton üretim tesisi) standardına ve projesine uygun, yıkanmış, elenmiş granülometrik kum-çakıl ve/veya kırmataş, çimento, su ve gerektiğinde katkı malzemesi ile C 25/30 sınıfında üretilen veya bu niteliklere sahip beton tesisinden satın alınan hazır beton harcının; beton kalite kontrollerinin yapılması, transmiksörlere yüklenmesi, işyerine kadar nakli, döküm yerine beton pompası ile basılması, yerleştirilmesi, vibratör ile sıkıştırılması, sulanması, soğuktan, sıcaktan ve diğer dış etisirlerden korunması ve bakımının yapılması, gerekli ve yeter sayıda deney için numune alınması ve gerekli deneylerin yapılması, için gerekli her türlü işçilik, malzeme ve zayıtı, makine araç, gereç ve laboratuvar giderleri, işyerindeki her türlü yatay ve düşey taşımalar, yükleme ve boşaltmalar, beton bünyesine giren granülometrik kum çakıl veya kırmataşın ve çimentonun temin edildiği, üretildiği veya satın alındığı yerden taşıtlara yüklenmesi, beton tesisine nakli, taşıtlardan boşaltılması, istif, beton tesisine konulması, beton bünyesinde ve sulama için kullanılan suyun temini ve nakli, beton tesisi ve diğer tüm ekipmanların temini ve amortisman giderleri ile her türlü diğer giderler ve müteahhit genel giderleri ve kârı dâhil, yerinde dökülmüş ve basınç dayanımı C 25/30 olan gri renkte, normal hazır betonun 1 m³ fiyatı: ÖLÇÜ: Projedeki boyutlar üzerinden hesaplanır. NOT: 1) Üretilen veya satın alınan betonun üretildiği tesisin, TSE ve mevzuatının gerektirdiği diğer belgelere sahip olması ve bu belgeleri imalata başlamadan önce idareye vermesi zorunludur. İbraz edilen belgelerin uygun olduğunun tespit ve kullanılmasına müsaade edilmesi kaydıyla ancak, bu tesiste üretilen veya satın alınan ve yürürlükteki mevzuatına göre piyasa arz koşullarını da taşıyan uygunluk belgeli betonun imalatta kullanılması mümkün olacaktır. 2) Betonun satın alınarak temin edilmesi halinde, üzerinde işin adı da belirtilmiş olan faturaların birer suretinin ödeme belgelerine eklenmesi zorunludur. 3) Beton bünyesine ilave olarak konulacak katkı malzemesinin bedeli ayrıca ödenecektir. 4) Pompa kullanılmaması halinde analizden pompa bedeli düşülür.

15.320.1001 Mevcut ahşap, betonarme yada çelik aşıklar üzerine, 50 mm poliüretan yalıtımlı (üstü 0.50 mm kalınlıkta boyalı galvanizli sac ve altı 0.40 mm kalınlıkta boyalı galvanizli sac) çatı paneli ile çatı örtüsü yapılması

Mevcut ahşap, betonarme yada çelik aşıklar üzerine, 50 mm poliüretan yalıtımlı (üstü ve altı boyalı galvanizli sac) çatı panelinin, proje, şartname ve detayında belirtildiği şekilde aşıklar üzerine yerleştirilmesi, mahya, saçak ve varsa bini yerlerinde her hadve üzerinden, diğer bölümlerde her enine bini üzerinden, montaj vidaları ile her sıra aşığa tespit edilmesi, boyuna bini yerlerinde iki sıra halinde plastik esaslı bantlar ile sızdırmazlığın sağlanması,

alt mahya, üst mahya, yan kalkan, saçak profili, dereler, saçak süngeri, duvar, baca, kenar kaplama vb. aksesuarlarının montajı ve sızdırmazlıklarının sağlanması, inşaat yerindeki yüklenme, yatay ve düşey taşıma, boşaltma, her türlü malzeme ve zayıtı, işçilik araç ve gereç giderleri, müteahhit genel giderleri ve kârı dahil, 1 m² fiyatı: ÖLÇÜ: Eğimli alanlar projesi üzerinden hesaplanır. 0,10 m² ve daha küçük boşluklar düşülmez. NOT: 1- Panel montajına hakim rüzgar yönünün tersinden başlanır ve yapılacak hesaba göre vida sıklığı arttırılabilir. 2- Montaj yapılan aşıkların ahşap, betonarme, çelik olmasına göre uygun montaj vidası seçilir. (Matkap uçlu, ahşap uçlu, trifon vida) 3- Panellerde yapılması halinde boyuna bini yerleri %15 eğim ve altındaki çatılarda (min. 30cm), %15 eğim üstündeki çatılarda (min. 20cm) olmalıdır. 4- Panel hadveleri dış yüzeye bakmalıdır ve montaj vidaları hadveler üzerinden uygulanmalıdır. 5- Mahya aksesuar birleşimlerinde uygun yalıtım malzemeleri ile ısı yalıtımı sağlanmalıdır.

15.180.1003 Plywood ile düz yüzeyli betonarme kalıbı yapılması

Proje ve şartnamesine göre; iç yüzeyi yağlanmış 21 mm kalınlığında plywood (film kaplı) suni tahtalardan düz yüzeyli beton ve betonarme kalıbı yapılması, gerekli görülen vibrasyona dayanacak şekilde takviye edilmesi, kalıbın sökülmesi, bu işler için gerekli her türlü malzeme ve zayıtı ile işçilik, iş yerinde yatay-düşey taşıma, yüklenme-boşaltma, müteahhit genel giderleri ve kârı dâhil, 1 m² fiyatı: ÖLÇÜ : Kalıp gören yüzler projesinden veya yerinde ölçülerek hesaplanır. Boşluk hacmi çıkarılmayan imalât deliklerinin çevre kalıpları ölçüye dâhil edilmez. Deliğin kalıp tarafındaki yüzünden delik boşluğu çıkarılmaz. NOT : 1) Kalıp iskelesi ayrıca ödenir. 2) Kalıptan çıkan malzeme müteahhide aittir.

15.160.1002 Nervürlü çelik hasırın yerine konulması 3,001-10,000 kg/m² (10,000 kg/m² dahil)

4,00 mm ve daha büyük çaptaki St IVb evsafındaki çubuklardan nokta kaynağı ile hasır şekline getirilmiş çelik hasırın projesine uygun olarak yerine monte edilmesi, şartname ve detaylarına göre bindirme suretiyle eklenmesi, mesnet teşkili, inşaat yerindeki yüklenme, yatay ve düşey taşıma, boşaltma, her türlü malzeme ve zayıtı, işçilik, araç ve gereç giderleri, müteahhit genel giderleri ve kârı dâhil 1 ton hasır çeliğin fiyatı: ÖLÇÜ: 1) Betonarme projesine göre çelik hasırın hesaplanan metre karesi aşağıdaki cetvelde gösterilen ağırlıklarla çarpılarak ton olarak hesaplanır. 2) Projede gösterilmeyen çelik ve ekler hesaba katılmaz. 3) Bağlama teli, kg/m ağırlık farkları (cetvele nazaran) mesnet demiri analizdeki zayıtı içine dâhil edildiğinden hesaba katılmaz

15.160.1003 Ø 8- Ø 12 mm nervürlü beton çelik çubuğu, çubukların kesilmesi, bükülmesi ve yerine konulması

Nervürlü beton çelik çubuğunun detay projesine göre kesilip bükülerek hazırlanması yerine konması, bağlanması için demir, bağlama teli ve gerekli her türlü malzeme ve zayıtı, inşaat yerindeki yüklenme, yatay ve düşey taşıma, boşaltma, işçilik, müteahhit genel giderleri ve kârı dâhil, 1 ton fiyatı: ÖLÇÜ: 1) Betonarme detay resimlerine göre kroşeler ile birlikte demirin boyu ölçülür. 2) Çelik çubukların ağırlıkları aşağıdaki cetvelden alınır. 3) Projede gösterilmeyen çelik çubuklar ve ekler hesaba katılmaz. 4) Cetveldeki (m) ağırlıkları hesaba esastır. Bağlama teli, çelik çubuk sıraları arasında kullanılacak çelikler ve zayıtı analizde dikkate alındığından, ayrıca ödeme yapılmaz.

15.160.1004 Ø 14- Ø 28 mm nervürlü beton çelik çubuğu, çubukların kesilmesi, bükülmesi ve yerine konulması.

Nervürlü beton çelik çubuğunun detay projesine göre kesilip bükülerek hazırlanması yerine konması, bağlanması için demir, bağlama teli ve gerekli her türlü malzeme ve zayıtı, inşaat yerindeki yüklenme, yatay ve düşey taşıma, boşaltma, işçilik, müteahhit genel giderleri ve kârı dâhil, 1 ton fiyatı: ÖLÇÜ :1) Betonarme detay resimlerine göre kroşeler ile birlikte demirin boyu ölçülür. 2) Çelik çubukların ağırlıkları aşağıdaki cetvelden alınır. 3) Projede gösterilmeyen çelik çubuklar ve ekler hesaba katılmaz. 4) Cetveldeki (m) ağırlıkları hesaba esastır. Bağlama teli, çelik çubuk sıraları arasında kullanılacak çelikler ve zayıtı analizde dikkate alındığından, ayrıca ödeme yapılmaz.

15.165.1002 Profil demirlerinden çatı makası yapılması ve yerine konulması.

Her türlü profil demirinden projesine göre her açıklıkta kafes kirişli çatı makası yapılması, parçaların birbirine levhalarla eklenmesi ve bütün aksamın yerlerine konması ve tespiti, her türlü malzeme ve zayıtı, kaynak, perçin, cıvata, atölye giderleri, inşaat yerindeki yüklenme, yatay ve düşey taşıma, taşıyıcı iskele veya kaldırma tertibatı, boşaltma işçilik, müteahhit genel giderleri ve kârı dâhil, (boya bedeli hariç) çatı makası yapılması ve yerine konulması, 1 ton fiyatı : ÖLÇÜ: 1) Ölçüde tartı esastır, kullanılan profil demiri perçin, cıvata, ek levhaları ve benzeri tespit elemanları birlikte boyanmadan ve montajdan önce tartılır ve atışmana geçirilir. 2) Ancak idareler lüzum gördüğü takdirde, proje boyutları üzerinden bütün profillerin ve düğüm noktaları levhalarının cetveldeki ağırlıklarına nazaran tartı ağırlığını tahkik edebilir. Bu tartı neticesinde; cetvellere nazaran % 7 ağırlık fazlasına kadar ödeme yapılır. % 7 den fazla ağırlık dikkate alınmaz. Hesap tahkikinde perçin ve cıvata delikleri dolu

alınır. Bu tartı neticesinde bulunan ağırlığın cetveldekinden az olması halinde yapılan imalâtın idarece kabul edilmesi şartıyla tartı esas alınır.

15.275.1101 250/350 kg çimento dozlu kaba ve ince harçla sıva yapılması (dış cephe sıvası)

1 m³ dişli kuma 250 kg çimento katılması ile hazırlanan harçla ortalama 2 cm kalınlığında kaba sıva yapılması, üzerine 1 m³ mil kumuna 350 kg çimento ilavesiyle hazırlanan harçla ortalama 0,8 cm kalınlığında ince sıva yapılması, duvar yüzeyinin temizlenmesi, gerekli zamanlarda sulanması, her türlü malzeme ve zayıtı, işçilik, çalışma sehpaları, inşaat yerindeki yükleme, yatay ve düşey taşıma, boşaltma, müteahhit genel giderleri ve kârı dâhil, 1 m² fiyatı:

25.625.2101 Her iki yüzeyi PVC kaplı veya Polyester boyalı duvar paneli,8cm kalınlığında

Her iki yüzü 0.50-0.55 mm kalınlıkta hijyenik malzeme kaplı galvaniz saç arası poliüretan izoleli , izolasyon olarak kullanılan poliüretan'ın yoğunluğu 40-42 Kg / m³, poliüretan paneller monte ve demonte edilebilecek şekilde eksantrik kancalı kilit mekanizmalı, panel izolasyonunda kullanılan poliüretanın ısı geçirgenlik katsayısı k: 0.22 Kcal / hm²°C, poliüretan yangın sınıfı uluslararası standartlara uygun olarak kendinden önlemeli modüler tip soğuk oda panellerinin iş yerinde temini ve yerine montajı. Paneller TS EN 14509'a göre imal edilmiş , 305/2011/AB Yapı Malzemeleri Yönetmeliği gereğince, CE uygunluk işaretli olarak piyasaya arz edilmiş olacaktır.

25.625.2301 Her iki yüzeyi PVC kaplı veya Polyester boyalı tavan paneli,8cm kalınlığında

Her iki yüzü 0.50-0.55 mm kalınlıkta hijyenik malzeme kaplı galvaniz saç arası poliüretan izoleli , izolasyon olarak kullanılan poliüretan'ın yoğunluğu 40-42 Kg / m³, poliüretan paneller monte ve demonte edilebilecek şekilde eksantrik kancalı kilit mekanizmalı, panel izolasyonunda kullanılan poliüretanın ısı geçirgenlik katsayısı k: 0.22 Kcal / hm²°C, poliüretan yangın sınıfı uluslararası standartlara uygun olarak kendinden önlemeli modüler tip soğuk oda panellerinin iş yerinde temini ve yerine montajı. Paneller TS EN 14509'a göre imal edilmiş , 305/2011/AB Yapı Malzemeleri Yönetmeliği gereğince, CE uygunluk işaretli olarak piyasaya arz edilmiş olacaktır.

35.170.1603 LED Sıva Üstü Etanj Armatür (Polikarbon gövdeli):Işık akısı en az 3600 lm, tüketim değeri en fazla 40 W.

Polikarbon gövdeli ve opal polikarbon kapaklı, en az IP65 koruma derecesine sahip armatürün iş yerine temini her nevi malzeme, işçilik ve montajı dahil çalışır halde teslimi.

15.335.1503 5 cm kalınlıkta yüzeyi düzgün levhalar (xps - 300 kpa basınç dayanımlı) ile yatayda (zemine oturan (toprak temaslı) döşemelerde veya ters teras çatılarda) ısı yalıtımı yapılması

İdarece onaylanmış proje ve detaylarına göre, ısı yalıtım levhasının serileceği zemin üzerine, 5 cm kalınlıktaki XPS levhaların aralarında boşluk kalmaksızın serilmesi, inşaat yerindeki yükleme, yatay ve düşey taşıma, boşaltma, her türlü malzeme ve zayıtı, işçilik araç ve gereç giderleri, müteahhit genel giderleri ve kârı dahil 1 m² fiyatı: ÖLÇÜ:Projedeki ölçülere göre yalıtım yapılan bütün yüzeyler hesaplanır. NOT:1) Extrüde polistren köpüğün kalınlığı yapılacak ısı hesabına göre tespit edilecektir. 2) Toprak temaslı döşemelerin veya ters teras çatıların yalıtımında; a) Isı yalıtım levhalarının kenar profili binili (lambalı) olmalıdır. b) Basma mukavemeti %10 şekil bozukluğunda en az >30 N/mm² (300 Kpa) olmalıdır. c) Difüzyon ile su emme oranı 50 C ile 1 C arasında %3 ten az olmalıdır.

25.627.1224 Paket soğuk depo cihazı (14000 kcal/h) freon 404 gazlı, semihermetik komp.,-5/+5 °c ara.

(+45 °C kondenzasyon, -15 evaporasyon) Kondanser ünitesinde bulunan soğutma gaz tesisatı, elektrik tesisatı, elektrik panosu, kumanda paneli, kompresör, kondanser ve fan motoru bir arada bulunacak ve bu malzemeler dışarıdan görülmeyecek şekilde elektrostatik boyalı galvaniz kaplama malzemesi ile kaplanmış olacak, evaporatör ünitesi ve kondanser ünitesinin dış kabinleri galvaniz olacak, görünen yüzeyler elektrostatik boya ile boyanacak, paket tip soğuk depo cihazında hava soğutmalı kondanser kullanılacak, evaporatör lamel aralığı 6-8 mm arasında, kondanser lamel aralığı 2-3 mm arasında olacak, soğuk depo cihazında dijital kablolu uzaktan kumanda paneli bulunacak, ve cihaz programlanabilen bir microproses işlemci ile çalışacak, soğuk depo cihazının sesli ve ışıklı alarm sistemi olacak, oda sıcaklığı belirlenen değere ulaşmazsa bu alarm sistemi ikaz verecek, soğuk depo cihazı sistemde herhangi bir tıkanıklık yada kondanser ünitesinde aşırı kirlenmeye karşı yüksek basınç presostatıyla koruyarak sistemi kapatıp kullanıcıya ikaz verecek, kondanser ve evaporatör kapasiteleri seçim yapılacak kapasitelere uygun olarak seçilecek, TSE belgeli paket tip soğuk depo cihazının iş yerinde temini ve yerine montajı.

25.625.1203 8 cm kalınlığında, pvc kaplı soğuk hava deposu kapıları 90 x 190 cm net geçiřli

İzolasyon malzemesi olarak 40 kg / m³ yoğunluğunda poliüretan kullanılan, içeriden açma kolu bulunan, alüminyum çerçevesi, eşikli veya eşiksiz uygulama yapılabilecek özellikle soğuk hava deposu kapısının temini ve montajı)

ÖZEL-01 100mm kalınlığında 180*250 net geçiř ölçülerinde sürgülü soğuk oda kapısı

Projede belirtilen bölümlere ait kapılarının ve tüm yardımcı aksesuar ve sarf malzemeleri ile birlikte nakliye dahil yerinde montajlı anahtar teslimi yapılması. Sürgülü tip oda kapıları, panele veya duvara montaj uygulanabilecek şekilde kayar tip olacaktır. 180mm en, 2500mm yükseklik net geçiř ölçülerinde olacaktır. Kapılar, iki sac arasına poliüretan enjekte edilmiş olacaktır. Kapıların kalınlığı minimum 80mm olacaktır. Kapıların iç ve dış yüz sac kalınlığı en az 0,50mm paslanmaz Polyester boyalı galvaniz olacaktır. Kasa ve kanat çerçeveleri 1. Sınıf eloksallı alüminyumdan imal edilmiş olup, ısı transferini engelleyecek plastik ısı bariyerlerine sahip olacaktır. Kapıların bağlantı yerleri ve kapı kanadı çevresi hava, ısı, buhar vb... geçişlere engel olacak şekilde, uygun izolasyon malzemeleri (kauçuk conta, vb..) ile yalıtımı sağlanmış olacaktır. Kayar sistemli kapıların taşıyıcı ray, tutma kolları ve diğer komponentleri paslanmaz çelik malzemedir.

ÖZEL-02 2700mm x 3000mm Endüstriyel Yükleme Kapısı

Projede belirtilen bölümlere ait kapılarının ve tüm yardımcı aksesuar ve sarf malzemeleri ile birlikte nakliye dahil yerinde montajlı anahtar teslimi yapılması. Seksiyonel kapı, torsiyon yayların gücü ile kapı panellerinin iki kenarına monte edilmiş, tekerler ve tamburlara sarılan çelik yardımcı ile yanlardaki raylardan kayarak hareket etmeli, yataklama tipine göre kapının üst noktası ile tavan düzlemi arasındaki kiriş mesafesini en uygun şekilde kullanmayı sağlayacak, yukarı kayarak açılacak şekilde olmalıdır. Endüstriyel tip yükleme kapısı boyalı kör kasa ile panel montajı yapılacak şekilde otomatik açılabilen elektrikli tip olacaktır. 2700mm en, 3000mm yükseklik net geçiř ölçülerinde olacaktır. Kapı paneli ISO 9001 kalite belgesine sahip bir firma üretimi olmalıdır. Kapı 0,5 mm galvaniz sac arası poliüretan dolgu sandviç panelden üretilmiş olmalıdır. Kapı paneli poliüretan dolgu malzemesi 35-40 kg/m³ yoğunlukta olmalıdır. Kapı paneli poliüretan dolgu, ozon tabakasının aşınmasına neden olan CFC (chlorofluorocarbon) içermemelidir. Kapı paneli poliüretan dolgu küflenme, böcek ve bakteri üremesini engelleyen yapıda olmalıdır. Kapı panelin kalınlığı 40 mm olmalıdır. Kapı paneli poliüretan köpüğünün ısı iletkenliği 0,78 W/m².K olmalıdır. Kapı paneli poliüretan köpüğünün ısı iletkenliği 0,0220 W/m²K (0,019 kcal/hmoC) olmalıdır. Kapı paneli dış yüzeyi, her iki tarafı galvaniz sac ve üzeri boyalı olmalıdır. Kapı paneli yüzeyine uygulanan son kat boya kalınlığı minimum 28 mikron olmalıdır. Kapı menteşe ve aksamlarının bağlantısı için, panel iç tarafının altında ve üstünde daha güçlü vidalama sağlayan boydan boya yekpare çelik güçlendirme plakaları olmalıdır. Kapının panel rengi RAL 9002 olmalıdır. Kapının alt panelinde, kapının elle açılıp kapatılabilmesi için içeriden ve dışarıdan kullanılabilen gömme tip kapı kulpu olmalıdır. Kapının ray aksamı 2,0 mm galvanize çelikten veya paslanmaz çelikten mamul 2" profil ölçüsünde olmalıdır. Yataklama tipine göre, kapı raylarının son noktasında, kapı açılması anında emniyetli duruş ve frenleme sağlayan yaylı tampon olmalıdır. Kapının, halatlarının kopma ve kapının düşmesini ihtimaline karşı halat kopma emniyet sistemi standart olarak kullanılmalıdır. Kapı hareketini sağlayan tekerler, gürültü önleyici polyamidten imal edilmiş olmalıdır. Kapı manuel ve elektrikli motor alternatifleri ile kullanılabilir. Elektrik kesilmesi durumunda motor otomatikten manuel kullanıma geçirilebilir. Kapının altında bulunan lastik conta içerisinde, kapının aşağıya doğru hareketi sırasında bir engelle karşılaşması durumunda, yumuşak bir dokunuş yaptığı anda yukarı doğru geri dönmesini sağlayan pnömomatik güvenlik sistemi uygulaması yapılabilir. Kapı panellerinde, panel aralarında, panel boyunca sızdırmazlık sağlayıcı sünger conta olmalıdır. Kapı panelleri ile üst ve yan duvarlar arasında sızdırmazlığı sağlayıcı, -30 C° ye kadar esnekliğini koruyan, EPDM dış sızdırmazlık contası bulunmalıdır.

ÖZEL-03 3400mm x 3500 mm Çarpma Tip Yükleme Körüğü

Projede belirtilen kapılarına ait yükleme körüğü, kör kasası ve tüm yardımcı aksesuar ve sarf malzemeleri ile birlikte nakliye dahil yerinde montajlı anahtar teslimi yapılması. Körük ölçüsü 3400mmx3500mm, derinliği 700mm olmalıdır. Çarpma tip yükleme körüğü, darbe emici hareketli çapraz kollar, galvanizli kutu profilden mamul ön karkas, gece araç yavaşmalarını kolaylaştırıcı ışık yansıtıcı reflektör desteği, Avrupa menşeli, 680 gr/m² yoğunluklu PVC branda, eloksallı alüminyum ekstrüzyon malzemedir mamul PVC sabitleme çıtalrı, üst kısımda yağmur ve kar suyu birikmesini önleyen özel tasarım yağmur oluğu, 3 mm kalınlığında iç örgülü PVC perdelerden oluşmalıdır.

ÖZEL-04 2500mm*2500 mm Menteşeli Menteşeli Tip Hidrolik Yükleme Rampası

Yükleme rampası (seviyer) hareketini Motor, Pompa ve Hidrolik Piston'un elektrik kontrol ünitesi ile kumanda edilmesi neticesinde sağlamalı ve yükleme / boşaltma yapılan yer ile yükleme/boşaltma yapılan araç arasındaki seviye farkını ayarlayarak, forklift, transpalet vb. ile yapılan yükleme boşaltma işleminin hızlı, güvenli ve verimli yapılmasını sağlamalıdır. Avrupa Standardı EN 1398'e uygun olmalıdır. Kör kasası ile kendini

destekleyebilmeli ve asma tip çukur detayına yerleştirilebilmelidir. Kör kasası tek parça ve kaynaklı montaj olmalıdır. Rampa taşıma kapasitesi 5.000 kg olmalıdır. Rampa ana platformu kalkış ve iniş yükseklik aralıkları - 394 / + 860 mm, uzunluğu olmalıdır. Ana platform malzemesi yüksek kaliteli çelikten, 6/7 mm desenli sac olmalıdır. Ön kanat (dil) malzemesi yüksek kaliteli çelikten 12/13 mm desenli sac olmalıdır. Platform ve kanatlara hareket hidrolik pistonlar vasıtası ile iletilmelidir. EN 1398'e uygun olarak platform yüksekliği kontrol ünitesi üzerindeki buton ile otomatik olarak ayarlanabilmelidir. Ön kanatlara serbest/park pozisyonunda iken destek veren iki adet destek yuvası bulunmalıdır. Rampa havada iken enerjisi kesildiğinde platformun aşağıya inmesini önleyecek solenoid bobin kilidi bulunmalıdır. Rampa yukarı pozisyonunda iken ayak sıkışmasını önleyici yan koruma plakaları olmalıdır. Hem kör kasa üzerinde hem de yan koruma sacları üzerinde sarı-siyah uyarıcı şerit bant bulunmalıdır. Rampa bakımı esnasında platformun düşmesine engel olacak emniyet/bakım profili bulunmalıdır. Ön kanat (dil) uç kısmı yumuşak forklift geçişini sağlamak için traşlanmış olmalıdır. Çalışma sıcaklığı -20 °C / +50 °C arasında olmalıdır. EN 1398'e uygun maksimum basınç valf donanımlı Elektro hidrolik üniteye sahip olmalıdır. Sökülebilir olan tüm paçaları değiştirilebilir olmalıdır. Motor Gerilimi 230/400 V, 50 Hz, güç 1,1 kW olmalıdır. Lastik tamponlar dikdörtgenler prizması şeklinde olmalıdır. Lastik tampon içinde aşınmalar sonrasında kullanım ömrünün sonuna geldiğini gösterecek kırmızı şeritler olmalıdır. Rampa ana platformu silindir çapı min. Ø 50 mm çapında, ön kanat (dil) silindir çapı min. Ø 30 mm çapında olmalıdır. Motor, ısı ve akıma karşı korumalı olmalıdır. Kontrol ünitesi koruma sınıfı IP55 olmalıdır. Kontrol ünitesi üzerinde çevirmeli açma-kapama butonu bulunmalıdır. Kontrol ünitesi üzerinde selenoide giden enerjiyi gösteren pilot ışığı bulunmalıdır. Kontrol ünitesi üzerinde çalıştırma butonu bulunmalıdır.

35.140.3406 1kv yeraltı kablo.kolon ve besleme hattı 3*50+25 mm2 yvmy (nycy) y2 (ts iec 60502-1+a1)

Bina içinden sıva üstünde, konsollar veya kroşeler üzerinden duvara, tavana veya kanallar içine, bina dışında kanallar içine döşenmek üzere yer altı kablosunun işyerinde temini, geçit ve güvenlik boruları, her nevi malzeme kroşe ve işçilik dahil. Yalnız YVMY (NYCY) tipi kabloları ile (konsantrik iletken nötr iletkeni olarak kullanılır) Ölçü: Kablonun kofre ve başlıklar arasındaki boyu ölçülür. Aynı kanal içine döşenen birden fazla kablo, geçiş yerlerinde her biri ayrı ayrı gerekli çap ve boyda büz veya boru içerisinde muhafaza altına alınacaktır. Kofre başlık, buat, konsol, kablo kanalı ve rögar bedeli ayrıca ödenir. Demir imalat birim fiyat No. Y.23.176'dan ödenir. Geçiş büz ve boruları için toplam 10 metreye kadar ayrıca ücret ödenmez.

35.115.1021 Kaçak akım koruma şalteri 4*40 a.e kadar(30ma)

Elektrik İç Tesisat Yönetmeliklerine, şartnamelere ve standartlara uygun olarak yapılmış elektrik tesisatlarında her hangi bir kaçak olduğunda fazlar ve nötr hattı üzerinde oluşan hata akımı hissederek 10 - 30 ms. süresinde devreyi kesmek suretiyle can ve mal güvenliğini sağlayan, monofaze devrelerde 220 V., trifaze devrelerde 380 V.da çalışan diferansiyel bobinli, sistemin çalışıp çalışmadığını kontrol için üzerinde test butonu bulunan, tablo içi taşıma raylarına monte edilebilen dış etkilere karşı korumalı, CEE 27 ve diğer uluslararası standartlara uygun, hayat koruma için 30 m A, yangına karşı koruma için 300 m A, değerlerinde nötr hattı kopukluğunda bile çalışabilen kaçak akım koruma şalterinin temini montajı, her nevi malzeme ve işçilik dahil işler halde teslimi.

35.105.1110 16 a.'e kadar anahtarlı otomatik sigorta (3ka)

Aynı zamanda anahtar vazifesi gören 3 kA kısa devre kesme kapasiteli, 2 ve 4 kutupluları nötr ve faz kesme özelliğine haiz, B veya C eğrisi, TS 5018-1 EN 60898-1 standartlarına uygun olarak üretilmiş, CE uygunluk işareti ile piyasaya arş edilmiş otomatik sigortanın temin ve montajı, her nevi malzeme ve işçilik dahil.

35.105.1132 Üç fazlı anahtarlı 40 a.'e kadar anahtarlı otomatik sigorta (3ka)

Aynı zamanda anahtar vazifesi gören 3 kA kısa devre kesme kapasiteli, 2 ve 4 kutupluları nötr ve faz kesme özelliğine haiz, B veya C eğrisi, TS 5018-1 EN 60898-1 standartlarına uygun olarak üretilmiş, CE uygunluk işareti ile piyasaya arş edilmiş otomatik sigortanın temin ve montajı, her nevi malzeme ve işçilik dahil.

35.140.2502 Kurşunsuz pvc izoleli kabloyla besleme hattı 2*2.5 mm2 nvv (nym)

Elektrik İç Tesisleri Yönetmeliğinde mevcut listelere göre faz ve nötr iletkenleri plastik izoleli olmak üzere kolon veya besleme hattı tesisi, boru, kroşe, buat muf, dirsek, klemens, demir konsol, boya, her nevi malzeme temini ve işçilik dahil

35.140.3532 1kv yeraltı kablo.kolon ve besleme hattı 4*4 mm2 yvov (nyry): yvşcv (nyfgby) (ts iec 60502-1+a1)

Bina içinden sıva üstünde, konsollar veya kroşeler üzerinden duvara, tavana veya kanallar içine, bina dışında kanallar içine döşenmek üzere yer altı kablosunun işyerinde temini, geçit ve güvenlik boruları, her nevi malzeme

kroşe ve işçilik dahil. Ölçü: Kablonun kofre ve başlıklar arasındaki boyu ölçülür. Aynı kanal içine döşenen birden fazla kablo, geçiş yerlerinde her biri ayrı ayrı gerekli çap ve boyda büz veya boru içerisinde muhafaza altına alınacaktır. Kofre başlık, buat, konsol, kablo kanalı ve rögar bedeli ayrıca ödenir. Demir imalat birim fiyat No. Y.23.176'dan ödenir. Geçiş büz ve boruları için toplam 10 metreye kadar ayrıca ücret ödenmez.

35.140.1307 Borusuz serbest döşenen topraklama hattı 50 mm2

Borusuz olarak serbest konsol, kroşe üzerine döşenen topraklama hatları her nevi malzeme temini ve işçilik dahil

35.750.4002 Toprak elektrodu (çubuk), elektrolitik bakır

ø 20 mm. çapında en az 3,5 m. uzunluğunda elektrolitik bakır çubuğun işyerinde temini, toprağa çakılabilmesi için ucuna koni biçiminde bir başlığın vidalanması, çubuk 2 parçadan müteşekkil olacaksa irtibatın 4 cm. boyunda dış açılarak temini, toprak seviyesinden itibaren en az 60 cm. derinliğe gömülmesi, indirme iletkenlerine ve bina ihata iletkenlerine gümüş kaynağı veya kızıldan özel tespit kelepçesi ile bağlanması, her nevi ufak malzeme ve işçilik dahil.Not: Zeminin kayalık olması halinde civarında uygun toprak aranır.

35.160.3401 Halogenfree kablo ile güvenlik hattı priz sortisi.

Halogen Free Alev yamaz boru içerisinde linye ve sorti hatları en az 2,5 mm2 kesitte faz, nötr ve güvenlik hattı prizde, IEC 60332 Part3.1Kat.C, IEC 60754 normlarına uygun, faz, nötr ve güvenlik iletkenleri TS EN 60445'a göre renklendirilmiş plastik izoleli (HO7Z,O7Z1) cinsinden olmak üzere buat, klemens, priz, her nevi malzeme temini, işyerine nakil ve işçilik dahil, komple priz sortisi yapılması. (EN 50086, IEC 60754 standartlarına uygun,UL test sertifikalarına,VDE veya geçerli uluslararası sertifikalara ,CE onayına sahip halogen free alev yamaz boru sorti fiyatına dahildir)

35.160.3401 Halogenfree kablo ile güvenlik hattı priz sortisi.

Halogen Free Alev yamaz boru içerisinde linye ve sorti hatları en az 2,5 mm2 kesitte faz, nötr ve güvenlik hattı prizde, IEC 60332 Part3.1Kat.C, IEC 60754 normlarına uygun, faz, nötr ve güvenlik iletkenleri TS EN 60445'a göre renklendirilmiş plastik izoleli (HO7Z,O7Z1) cinsinden olmak üzere buat, klemens, priz, her nevi malzeme temini, işyerine nakil ve işçilik dahil, komple priz sortisi yapılması. (EN 50086, IEC 60754 standartlarına uygun,UL test sertifikalarına,VDE veya geçerli uluslararası sertifikalara ,CE onayına sahip halogen free alev yamaz boru sorti fiyatına dahildir)

25.138.1023 Yer süzgeci plastikten 15x15 cm. Ø 70 çıkışlı

Kendinden koku fermetürlü, ızgaralı ve temizleme tapalı yer süzgecinin işyerinde temini ve yerine montajı.

25.305.3102 Pn 20 alüminyum folyolu polipropilen 3/4" ø25/3,5 mm (oksijen bariyerli) kompozit pp-rc borular

(TS EN ISO 15874-1, 2, 3, 5, 7), TS 9937 ,DIN 8077- 8078'e uygun, polipropilen (PPR- C), Tip; 3'ten mamül sıcak ve soğuk su tesisatında kullanılabilen, yanmazlık sınıfı TS EN 13501-1'e göre test edildiğinde en az normal alevlenici olan, üç katlı polipropilen borunun iç ve dış katmanları PP, orta katman Alüminyum folyo olup , orta katman (Alüminyum) et kalınlığı en az 150 mikron , dış katman et kalınlığı en az 0,5 mm olmak üzere üç katmandan oluşan PPR-C boruların işyerinde temini, projesine uygun olarak kesilmesi, fizyoterm kaynak makinası ile bağlantı parçalarının boru uçlarına 260 °C sıcaklıkta sıkılarak kaynak edilmesi. (Kaynak için her türlü malzeme ve işçilik dahil.) Montaj malzemelerinin bedelleri ayrıca ödenecektir. DIN 8077- 8078'e uygun, polipropilen (PPR- C), Tip; 3ten mamül ve Sağlık Bakanlığında içme suyu .borusu olarak kullanılmasında sakınca bulunmadığı belgelendirilmiş, boruların işyerinde temini, projesine uygun olarak kesilmesi, fizyoterm kaynak makinası ile bağlantı parçalarının boru uçlarına 260 °C sıcaklıkta sıkılarak kaynak edilmesi. (Kaynak için her türlü malzeme ve işçilik dahil.) Montaj malzemelerinin bedelleri ayrıca ödenecektir. Anma Ölçüsü Dış Çap / Et kalınlığı inç (0/ mm)

25.305.6102 Sert pvc plastik pis su borusu dış çap ø 75-70/3,0 mm (geçme veya yapıştırma muflu)

TS EN 1329-1'e uygun, sert PVC plastik pis su borularının işyerinde temini ve geçme muflu olarak yerine montajı

25.320.2102 Pirinç, preste imal edilmiş teflon, (p. t. f. e.) conta, 20 Ø mm, 3/4" tam geçişli, vidalı küresel vana (ts 3148)

97/23/AT Basınçlı Ekipmanlar Yönetmeliğine uygun, su, hava ve buhar tesisatında pirinçten kesici elemanlı, pik karbonlu çelik veya paslanmaz çelikten, vidalı veya flanşlı, geçişe bir küre ile kumanda edilen, elle açılıp kapama düzenli küresel vanaların işyerinde temini ve yerine montajı.

25.130.1303 Kromajlı çamaşır musluğu 90 der.seramik salmastralı 1/2" musluk rozeti dahil

Gövde dahil pirinç parçalar döküm, sıcak dövme veya hadde mamulün çubuktan talaş kaldırılarak işlemek suretiyle yapılmış ürünler TS EN 12164-1,-2,-3, TS EN 12165 standartlarına uygun hammaddeden üretilmiş, TS EN 248 yüzey standart gerekliliklerine uygun, fonksiyonel ve boyutsal olarak TS EN 200, TS EN 274, TS EN 817, TS 3143 ürün standartlarına uygun olarak üretilmiş, tek kumandalı armatürler TS EN 1759-1, TS EN 1092-1, çift kumandalı bataryalar TS 200e uygun olarak imal edilmiş, çift kumandalı ürünlerde kullanılan lastik klapeli standart salmastra grubunun mil, gövde vb. parçaları TS EN 12164 standardına uygun hammaddeden talaş kaldırmak suretiyle işlenmiş, tüm ürünlerde kullanılan conta, o-ring vb. parçalar EPDM, NBR malzemeden yapılmış, ürünlerde kullanılan yağ , conta , o-ring vb. bileşenler KTW(Kalt Trinken Wasser, içme suyu standardı), WRC (Water Bye Laws Scheme, içme suyunun temas ettiği metal dışı parçalardan suya geçen toksit miktarı ölçüsü), DVGW (Deutsche Vereinigung des Gas-und Wasserfaches) belgelerinden birine sahip, perlatörler TS EN 246 ya uygun ve KIWA (Mekanik testler, akustik testleri, sudaki renk ve tat değişimlerin ölçüsü) yada DVGW belgelerinden birine sahip ve üzerinde markalanmış, perlatör göbekleri plastik, fleksibıl bağlantı hortumlarının dış yüzeyleri paslanmaz çelik örgülü, iç hortumu EPDM olan, fleksibıl DVGW , KIWA , SWGW(Mekanik testler, akustik testleri, sudaki renk ve tat değişimlerin ölçüsü) belgelerinden birine sahip, bu belge fleksibıl üzerine markalanmış, tüm ürünlerde kullanılan kol ve volanlar metal olmalı akrilik veya plastik olmayan tek kumandalı bataryalarda kullanılan kartuşlar NSF (The Public Health and Safety Company)veya WRAS (Water Regulations Advisory Scheme) belgeli, fotoselli ürünler CE belgeli olmalıdır. Üretici firma İmalat yeterlilik belgesi, Hizmet yeterlilik belgesi, Satış sonrası hizmet yeterlilik belgesi, ISO 9000 , ISO 14000 belgesi, TSE uygunluk belgelerine sahip olmalı ve güncel olmalıdır. Not: Armatürler PVD (Fiziksel Buhar Kaplama) yapılması halinde montajlı fiyatlar % 25 arttırılacak, montaj bedelleri arttırılmadan aynen uygulanacaktır.

ÖZEL TEKNİK ŞARTNAME

ÖZEL.1. 100MM KALINLIĞINDA 180*250 NET GEÇİŞ ÖLÇÜLERİNDE SÜRGÜLÜ SOĞUK ODA KAPISI

1. Soğuk odalarının kapıları, panele veya duvara montajı uygulanabilecek şekilde kayar tip olacaktır.
2. Kapıların kasa ve kanadı ısı bariyerli eloksallı alüminyumdan imal edilecektir.
3. Kapılar, iki saç arasına 40-42 dansite(kg/m³) poliüretan enjekte edilmiş olacaktır.
4. Kapıların kalınlığı min. 100mm olacaktır.
5. Kapıların iç ve dış yüz saç kalınlığı en az 0,50mm Poliester Boyalı galvaniz sacdan imal olacaktır.
6. Kapıların bağlantı yerleri ve kapı kanadı çevresi hava, ısı, buhar vb... geçişlere engel olacak şekilde, uygun izolasyon malzemeleri (kauçuk conta, vb..) ile yalıtımı sağlanmış olacaktır.
7. Kapı kayar sisteminin taşıyıcı ray, tekerler, tutma kolları ve diğer komponentleri paslanmaz çelik malzemeden olacaktır.
8. Kapıların dışardan kilitleme dahi içerden açılabilen kilit sistemli olacaktır.

ÖZEL.2 .2700MM X 3000MM ENDÜSTRİYEL YÜKLEME KAPISI

1. Kapı paneli ISO 9001 kalite belgesine sahip bir firma üretimi olmalıdır.
2. Kapı 0,5 mm galvaniz çelik sac arası poliüretan dolgu sandwich panelden üretilmiş olmalıdır.
3. Kapı paneli poliüretan dolgu malzemesi 35/40 kg/m³yoğunlukta olmalıdır.
4. Kapı paneli poliüretan dolgusu, ozon tabakasının aşınmasına neden olan CFC (chlorofluorocarbon) içermemelidir.
5. Kapı paneli poliüretan dolgusu küflenme, böcek ve bakteri üremesini engelleyen yapıda olmalıdır.
6. Kapı panelin kalınlığı 40 mm arasında olmalıdır.
7. Kapı paneli 500 mm veya 610 mm yüksekliğinde olmalıdır.
8. Kapı panellerinin ağırlığı, 500 mm paneller için 10,66 kg/ m², 610 mm paneller için 10,11 kg/ m² olmalıdır.
9. Kapı panellerinin ısı iletim katsayısı hem 500 mm'lik hem de 610 mm'lik paneller için 0,51 W/m² •K olmalıdır.
9. Kapı paneli poliüretan köpüğünün ısı iletkenliği 0,0220 W/(m•K) olmalıdır.

10. Kapı panellerinin ısıl dayanımı $1,91 \pm 0,1 \text{ m}^2 \cdot \text{K}/\text{W}$ olmalıdır
11. Kapı paneli dış yüzeyi, her iki tarafı galvanize çelik sac üzeri primer ve son kat enamel (yarı mat) boyalı olmalıdır.
12. Kapı rüzgâr direnci EN 12444, Std. Class En 12424, Class 3 (700 Pa) olmalıdır.
13. Kapı su sızdırmazlık değeri EN12489, Std. Class EN 12425 Class 2 olmalıdır.
14. Hava geçirgenlik değeri EN12427, Std. Class EN 12424 Class 4 olmalıdır.
15. Kapı panelinin ses izolasyon değeri $RW (C;Ctr) = 28 (-2,-2)\text{dB}$
16. Kapı paneli parmak sıkıştırma emniyetli olup, dış ve iç yüzeyi oluklu, dış yüzey ahşap, iç yüzeyi gofraj desenli dokulu olmalıdır.
17. Kapı menteşe ve aksamların bağlantısı için, panelin altında ve üstünde boydan boya 4 cm eninde 1,5mm kalınlığı ile daha güçlü vidalama sağlayan yekpare çelik güçlendirme plakaları olmalıdır.
18. Kapının panel rengi RAL 9002 olmalı ve opsiyonel olarak RAL katalogundaki opak ve metalik renklere boyanabilmelidir.
19. Kapının alt panelinde, kapının elle açılıp kapatılabilmesi için içeriden ve dışarıdan kullanılabilen gömme tip kapı kulpu olmalıdır.
20. Kapının ray aksamı 2,0 mm galvanize çelikten mamul 2" profil ölçüsünde olmalıdır.
21. Kapı rayı üst son noktasında, kapı açılması anında emniyetli duruş ve frenleme sağlayan yaylı tampon olmalıdır.
22. Kapı genişliği 5510-6000 mm arasında ise kapıda kullanılan panellere birer atlamalı olarak, 6010 mm ve üzerinde ise panel adedinin bir eksiği kadar çarpma ve rüzgâr yüklerine karşı mukavemet artırıcı çelik omega destek profilleri, çift yan menteşeler ve uzun milli tekerler kullanılmalıdır.
23. 5510-7000 mm genişlikteki kapılarda 65 mm yüksekliğinde omega profil kullanılmalıdır.
24. 7000 mm genişlikten büyük kapılarda 110 mm yüksekliğinde omega profil kullanılmalıdır.
25. Kapı ağırlığını dengeleyici torsiyon yaylar sayesinde kullanıcı kapıyı manuel olarak açıp kapatabilmelidir.
26. Kapının ağırlığını dengeleyici torsiyon yayları, DIN17223'e uygun olmalı, galvanizli, boyalı veya siyah olmalı, standart yay ömrü 20 bin tur, istenildiği ve kapı konfigürasyonu izin verdiği takdirde 25bin, 50bin, 100bin tur ömürlü yay kullanım alternatifleri sunulabilmelidir.
27. Kapının torsiyon yaylarının kırılma ihtimaline karşı yay kırılma emniyet sistemi standart olarak kullanılmalıdır.
28. Kapının halatlarının kopma ve kapının düşmesini ihtimaline karşı halat kopma emniyet sistemi standart olarak kullanılmalıdır.
29. Kapıda kullanılan çelik halatlar, polypropilen çekirdek etrafında $6 \times 19 = 114$ adet tel sarımlı ve $200 \text{ kg}/\text{mm}^2$ gerilime dayanıklı olmalıdır.
30. Kapının ray ve köşebentleri, galvanize veya paslanmaz sacdan imal edilmiş olmalı, belirlenen yataklama çeşidine bağlı olarak (standart, düşük, yüksek, dikey, vb.) uygulama yapılabilirdir.
31. Kapıda kullanılan menteşeler galvanize çelikten veya paslanmaz çelikten imal edilmiş olmalıdır.
32. Panellerin yan kenarlarında menteşe ve aksam bağlantısını sağlayacak, galvanize çelik sacdan mamul yan kapama profilleri kullanılmalıdır.
33. Kapı hareketini sağlayan tekerler, gürültü önleyici polyamidten imal edilmiş olmalıdır.
34. Opsiyonel olarak, kapı boyutuna bağlı, belirlenen adetlerde, çeşitli tip ve ebadlarda pleksiglass pencere uygulaması yapılabilirdir.
35. Genişliği 5mt.'ye kadar olan kapılar için, opsiyonel olarak, kapı içerisinde servis kapısı uygulaması yapılabilirdir.
36. Kapı manuel, caraskal ve elektrikli motor alternatifleri ile kullanılabilirdir.
37. Opsiyonel olarak, kapının altında bulunan lastik conta içerisinde, kapının aşağıya doğru hareketi sırasında bir engelle karşılaşması durumunda, yumuşak bir dokunuş yapıp yukarı doğru geri dönmesini sağlayan pnömatik güvenlik sistemi uygulaması yapılabilirdir.
38. Opsiyonel olarak sürgü kilit sistemi uygulanabilirdir.
39. Kapı panellerinde panel boyunca sızdırmazlık sağlayıcı sünger conta olmalıdır.
40. Kapı panelleri ile üst ve yan duvarlar arasında sızdırmazlığı sağlayıcı, -30C° 'ye kadar esnekliğini koruyan, EPDM dış sızdırmazlık contası bulunmalıdır.
41. Kapı panelleri ile zemin arasında sızdırmazlık sağlayan lastik conta bulunmalıdır

ÖZEL.3. .3400MM X 3500 MM CARPMA TİP YÜKLEME KÖRÜĞÜ

- 1.Yükleme / boşaltma yaklaşımı sırasında sistem kamyonu çarptığında katlanmalıdır.
- 2.D Sistem, yağmura karşı yan perdeden gelen yağmurları güvenli bir şekilde boşaltmalıdır.
- 3.Sistemin ön yüzünde hijyenik polyester PVC levhalar olmalıdır.
- 4.PVC levhalar tüm hava koşullarına ve korozyona karşı dayanıklı olmalı ve antistatik ve paslanmaz tip olmalıdır.
5. PVC'nin yırtılma mukavemeti 2188 N olmalı, PVC'nin kırılma direnci 250 N / mm olmalıdır.
- 6.PVC Öndeki PVC levhaların genişliği en az 70 cm, üstte 100 cm olmalıdır.
- 7.Sığınağın standart ölçüleri 3400x3500x700 mm'dir, bu nedenle istek üzerine 5000x5000x1000 mm'ye kadar üretilebilir.
- 8.Outer Sistem, dış çerçevede alüminyum profillere ve iç yapıdaki çelik profillere sahip olmalıdır.
9. Corner Sistem köşe bağlantılarında 3 mm kalınlığında galvanizli çelik tüylere sahip olmalıdır.
10. Tüm metal malzemeler paslanmaya karşı galvanizlenmelidir.
- 11.Dark Sistem karanlıkta güvenli bir şekilde yerleştirmeye yardımcı olmak için beyaz fosforik işaretlere sahip olmalıdır.
- 12.PVC ve yan perdenin standart rengi Siyah, diğer renkler istek üzerine üretilebilir.

ÖZEL.4 . 2500MM*2500 MM MENTESELİ TİP HİDROLİK YÜKLEME RAMPASI

- 1.Avrupa Standardı EN 1398'e uygun olmalıdır.
2. Kör kasası ile kendini destekleyebilmeli ve gömme tip çukur detayına yerleştirilebilmelidir.
3. Rampa tek parça ve birleştirilmiş halde veya çoklu sevkiyatlarda taşıma avantajı sağlaması bakımından daha sonra birleştirilebilecek şekilde parçalar halinde sevk edilebilmelidir.
- 4.Rampa taşıma kapasitesi 5.000 kg olmalıdır.
- 5.Rampa ana platformu kalkış ve iniş yükseklik aralıkları; uzunluğu 2000 mm olan modeller için -411 cm / + 845 mm, uzunluğu 2500 mm olan modeller için -394 / + 860 mm, uzunluğu 3000 mm olan modeller için -382 / + 931 mm olmalıdır.
- 6.Ana platform malzemesi yüksek kaliteli çelikten, 6/7 mm desenli sac olmalıdır.
- 7.Ön kanat (dil) malzemesi yüksek kaliteli çelikten 12/13 mm desenli sac olmalıdır.
- 8.Platform ve kanatlara hareket hidrolik pistonlar vasıtası ile iletilmelidir.
- 9.EN 1398'e uygun olarak platform yüksekliği kontrol ünitesi üzerindeki buton ile otomatik olarak ayarlanabilmelidir.
- 10.Ön kanatlara serbest/park pozisyonda iken destek veren iki adet destek yuvası bulunmalıdır.
- 11.Rampa havada iken enerjisi kesildiğinde platformun aşağıya inmesini önleyecek solenoid bobin kilidi bulunmalıdır.
- 12.Rampa yukarı pozisyonda iken ayak sıkışmasını önleyici yan koruma plakaları olmalıdır.
- 13.Hem kör kasa üzerinde hem de yan koruma sacları üzerinde sarı-siyah uyarıcı şerit bant bulunmalıdır.
- 14.Rampa bakımı esnasında platformun düşmesine engel olacak emniyet/bakım profili bulunmalıdır.
- 15.Opsiyonel olarak 175 cm üzerindeki genişlikteki rampalarda ön kanatlar (dil) rampa genişliğine uygun tek veya üç kanatlı olabilmelidir.
- 16.Ön kanat (dil) uç kısmı yumuşak forklift geçişini sağlamak için traşlanmış olmalıdır.
- 17.Çalışma sıcaklığı -20 °C / +50 °C arasında olmalıdır.
- 18.Akustik ses düzeyi maksimum 70 dB olmalıdır.
- 19.EN 1398'e uygun maksimum basınç valf donanımlı Elektro hidrolik üniteye sahip olmalıdır.
- 20.Sökülebilir olan tüm parçaları değiştirilebilir olmalıdır.
- 21.Rampa montajı bakımı ve çalıştırması için görsel montaj kılavuzu olmalıdır.

Mimari Çizimler

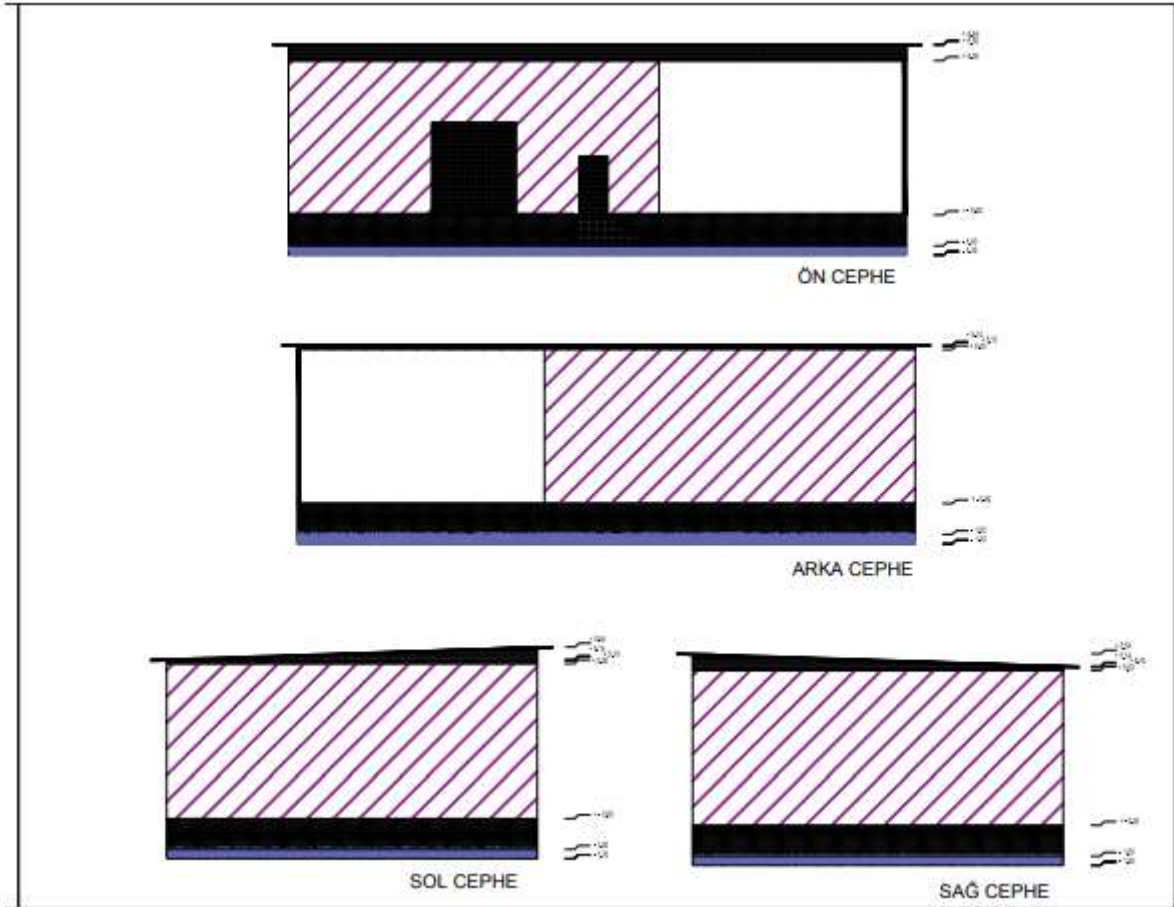
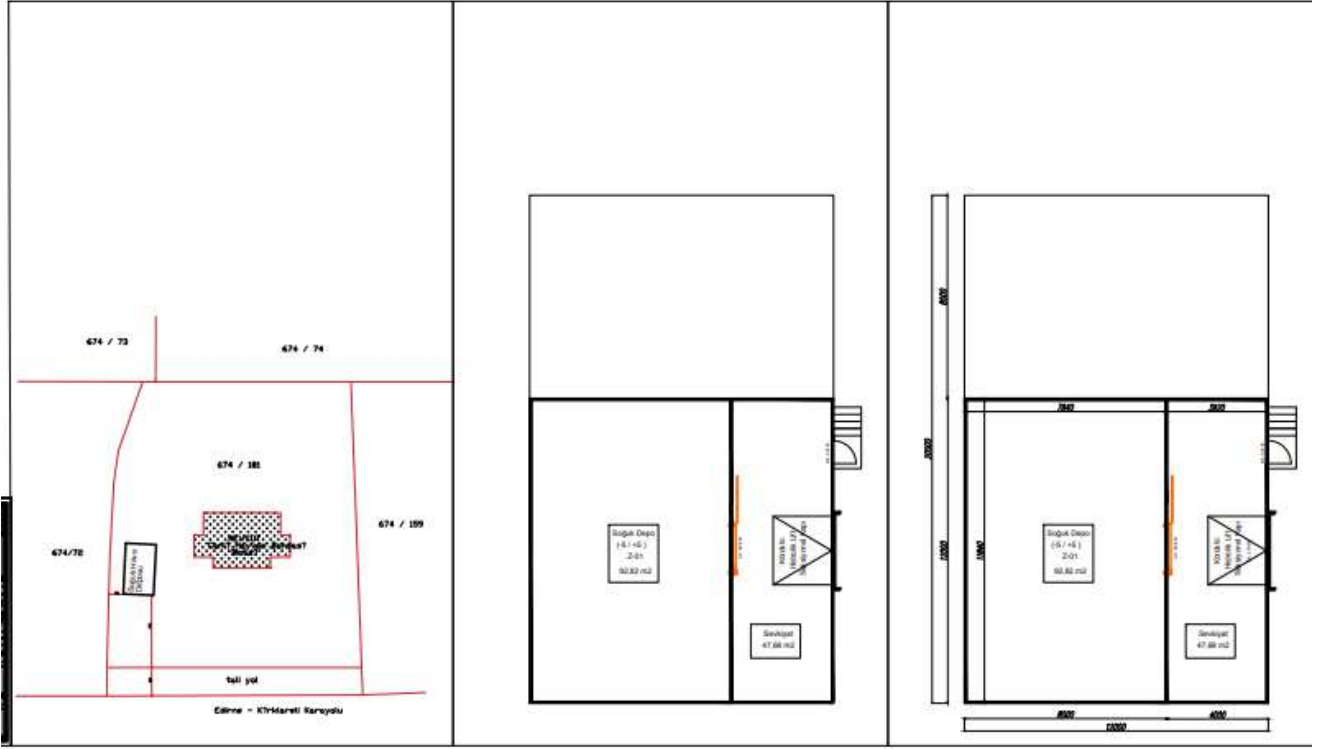

Mekanik

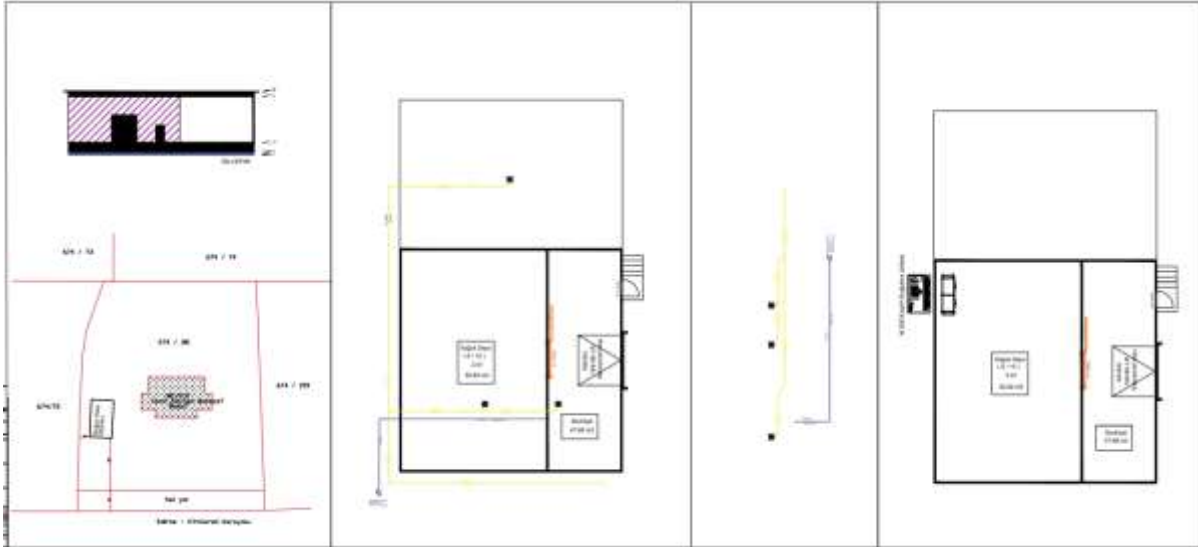

Elektrik

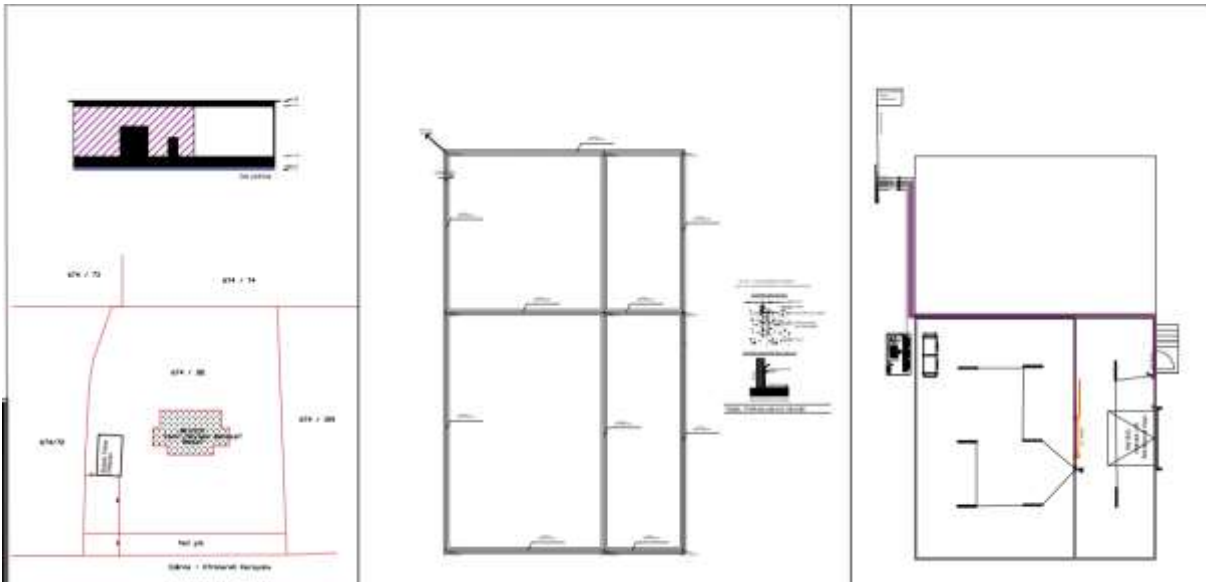

Statik

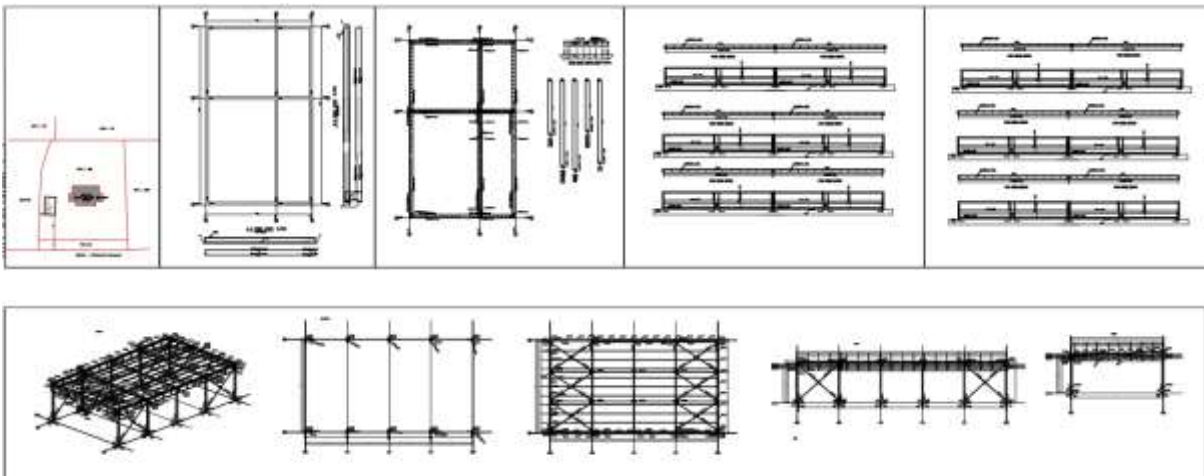

Keşif Özeti**Örnek:**

| S.NO | POZ NO | İMALAT TÜRÜ | MİKTARI | |
|------|-------------|--|---------|--------|
| | | | | |
| 1 | 15.325.1009 | Ahşap çatı üzerine 0.50 mm kalınlıkta sıcak daldırma galvanizli oluklu/trapez sac ile çatı örtüsü yapılması. | M2 | 25,60 |
| 2 | 15.120.1001 | Makine ile yumuşak ve sert toprak kazılması (serbest kazı) | M3 | 109,00 |
| 3 | 15.125.1004 | Çakıl temin edilerek, makine ile serme, sulama ve sıkıştırma yapılması | M3 | 264,00 |
| 4 | 15.150.1005 | Beton santralinde üretilen veya satın alınan ve beton pompasıyla basılan, C 25/30 basınç dayanım sınıfında, gri renkte, normal hazır beton dökülmesi (beton nakli dahil) | M3 | 96,00 |
| 5 | 15.320.1001 | Mevcut ahşap, betonarme yada çelik aşıklar üzerine, 50 mm poliüretan yalıtımlı (üstü 0.50 mm kalınlıkta boyalı galvanizli sac ve altı 0.40 mm kalınlıkta boyalı galvanizli sac) çatı paneli ile çatı örtüsü yapılması. | M2 | 273,00 |
| 6 | 15.180.1003 | Plywood ile düz yüzeyli betonarme kalıbı yapılması | M2 | 266,00 |
| 7 | 15.160.1002 | Nervürlü çelik hasırın yerine konulması 3,001-10,000 kg/m2 (10,000 kg/m2 dahil) | TON | 0,47 |
| 8 | 15.160.1003 | Ø 8- Ø 12 mm nervürlü beton çelik çubuğu, çubukların kesilmesi, bükülmesi ve yerine konulması | TON | 5,00 |
| 9 | 15.160.1004 | Ø 14- Ø 28 mm nervürlü beton çelik çubuğu, çubukların kesilmesi, bükülmesi ve yerine konulması | ton | 3,00 |
| 10 | 15.165.1002 | Profil demirlerinden çatı makası yapılması ve yerine konulması. | TON | 11,20 |
| 11 | 15.275.1101 | 250/350 kg çimento dozlu kaba ve ince harçla sıva yapılması (dış cephe sıvası) | M2 | 64,00 |
| 12 | 25.625.2101 | Her iki yüzeyi PVC kaplı veya Polyester boyalı duvar paneli,8cm kalınlığında | m2 | 320,00 |
| 13 | 25.625.2301 | Her iki yüzeyi PVC kaplı veya Polyester boyalı, tavan paneli,8cm kalınlığında | m2 | 140,00 |
| 14 | 35.170.1603 | LED Sıva Üstü Etanj Armatür (Polikarbon gövdeli):Işık akısı en az 3600 lm, tüketim değeri en fazla 40 W. | adet | 8,00 |
| 15 | 15.335.1503 | 5 cm kalınlıkta yüzeyi düzgün levhalar (XPS - 300 Kpa basınç dayanımlı) ile yatayda (zemine oturan (toprak temaslı) döşemelerde veya ters teras çatılarda) ısı yalıtımı yapılması | m2 | 240,00 |
| 16 | 25.627.1224 | 14000kcal/h Soğutma tesisatında Freon 404 gazı kullanılan, -5/+5 °C sıcaklık aralıklarında çalışan, kompresörü semihmetik paket tip soğuk depo cihazı. (+45 °C kondenzasyon, -15 evaporasyon) | adet | 1,00 |
| 18 | 25.625.1203 | 90 X 190 cm net geçişli 8 cm kalınlığında, PVC kaplı veya Polyester boyalı soğuk hava depo kapıları | adet | 1,00 |
| 19 | ÖZEL-01 | 100mm kalınlığında 180*250 net geçiş ölçülerinde sürgülü soğuk oda kapısı | adet | 1,00 |
| 20 | ÖZEL-02 | 2700mm x 3000mm Endüstriyel Yükleme Kapısı | adet | 1,00 |
| 21 | ÖZEL-03 | 3400mm x 3500 mm Çarpma Tip Yükleme Körüğü | adet | 1,00 |

SR Ek 3 – Teklif Dosyası

| | | | | |
|----|-------------|--|------|--------|
| 22 | ÖZEL-04 | 2500mm*2500 mm Menteşeli Menteşeli Tip Hidrolik Yükleme Rampası | adet | 1,00 |
| 23 | 35.140.3406 | 1kv yeraltı kablo.kolon ve besleme hattı 3*50+25 mm2 nycy (ts iec 60502-1) | MT | 50,00 |
| 24 | 35.115.1021 | Kaçak akım koruma şalteri 4*40 a.e kadar(30ma) | AD | 2,00 |
| 25 | 35.105.1110 | 16 a.'e kadar anahtarlı otomatik sigorta (3ka) | AD | 2,00 |
| 26 | 35.105.1132 | Üç fazlı anahtarlı 40 a.'e kadar anahtarlı otomatik sigorta (3ka) | AD | 5,00 |
| 27 | 35.140.2502 | Kurşunsuz pvc izoleli kabloyla besleme hattı 2*2.5 mm2 nym | MT | 2,00 |
| 28 | 35.140.3532 | 1kv yeraltı kablo.kolon ve besleme hattı 4*4 mm2 nyry (ts iec 60502-1) | MT | 5,00 |
| 29 | 35.140.1307 | BORUSUZ SERBEST DÖŞENEN TOPRAKLAMA HATTI 50 mm2 | MT | 179,00 |
| 30 | 35.750.4002 | TOPRAK ELEKTRODU (ÇUBUK), ELEKTROLİTİK BAKIR | AD | 2,00 |
| 31 | 35.160.3401 | Halogenfree kablo ile güvenlik hattı priz sortisi. | AD | 1,00 |
| 32 | 25.138.1023 | Yer süzgeci plastikten 15x15 cm. Ø 70 çıkışlı (TS-327 ' ye uygun) | AD | 6,00 |
| 33 | 25.305.3102 | Pn 20 alüminyum folyolu polipropilen 3/4" ø25/3,5 mm (oksijen bariyerli) kompozit pp-rc borular | MT | 37,00 |
| 34 | 25.305.6102 | Sert pvc plastik pis su borusu dış çap ø 75-70/3,0 mm (geçme veya yapıştırma muflu) | MT | 75,00 |
| 35 | 25.320.2102 | Pirinç, preste imal edilmiş teflon, (P. T. F. E.) contaı, 20 Ø mm, 3/4" tam geçişli, vidalı küresel vana (TS 3148) | AD | 1,00 |
| 36 | 25.130.1303 | Kromajlı çamaşır musluğu 90 der.seramik salmastralı 1/2" musluk rozeti dahil | AD | 1,00 |

Söz. Ek-3: Teknik Teklif

TEKNİK TEKLİF (Yapım İşi ihaleleri için) (Söz. EK: 3c)

1. Teklif Sahibi Hakkında Genel Bilgi

2. Organizasyon Şeması

Yöneticiler ve projede görevlendirmeyi düşündükleri kilit personelleri içerecek şekilde hazırlanmalı ve kilit personele ilişkin öz geçmişler de sunulmalıdır.

3. Yüklenici Olarak Deneyim

Son 1 yıl içerisinde tamamlanan benzer nitelikteki işlerin listesi, sözleşme bedelleri, işverenlerin adları ve irtibat bilgilerini de içerecek şekilde listelenmelidir.

4. Tesis ve Araç-Ekipman Listesi

Sözleşmenin uygulanması için teklif edilen ve kullanıma hazır tesis, araç ve ekipman listesi sunulmalıdır. Bu tesis ve ekipman kendi malı değilse sözleşme imzalanması halinde bu tesis ve ekipmanın kendi kullanımında olacağına dair taahhütname sunulmalıdır.

5. İş Planı ve Programı

İhale konusu işin gerçekleştirilmesi için önerilen iş planı programı açıklamalı olarak hazırlanmalıdır.

6. Kalite Güvence Sistem(ler)i

Yapım işlerinin başarılı bir şekilde tamamlanması için kullanılması teklif edilen kalite güvence sistem(ler)inin detaylarını burada belirtiniz.

7. Adli Sicil Kaydı

Son 1 yıl içerisinde yürütülen veya hali hazırda yürütülmekte olan sözleşmelerden kaynaklanan herhangi bir dava veya tahkim geçmişi hakkında bilgi veriniz. Bu davaların lehinize mi yoksa aleyhinize mi sonuçlandığını, bu davalar sonucu tahakkuk etmiş cezalar olup olmadığını burada açıklayınız. Ortak girişim / konsorsiyum halinde her bir ortağı için ayrı bir sayfa doldurulmalıdır.

8. Ek Bilgi

İstekliler buraya, tekliflerinin değerlendirilmesi için faydalı olduğuna inandıkları ilave bilgileri ekleyebilirler.

İsteklinin Kaşesi

Yetkili İmza

Söz. Ek-4: Mali Teklif

(İhale kapsamında tekliflerin sunulması aşamasında Mali Teklifler ayrı bir zarf içerisinde kapalı olarak sunulacaktır)

Yapım İŖi İhaleleri İin**MALİ TEKLİF FORMU****Söz. EK:4c****A. BİRİM FİYAT ESASLI İHALELER**

Birim fiyat esasında ihale yapılmakta ise, aŖağıdaki tabloda; Teknik Ŗartnamenin ilgili maddeleri kullanarak, 1-5. sütünlar Sözleşme Makamı tarafından doldurulacak, istekli birim fiyat (6), tutar (7) ve KDV (8) sütünlarını doldurarak teklifini hazırlayacaktır.

| 1 | 2 | 3 | 4 | 5 | 6 | 7 | 8 |
|--|-------|-----------------|-------|--------|------------------|------------|----------|
| Kalem | Tanım | Teknik Ŗartname | Birim | Miktar | Birim Fiyat (TL) | Tutar (TL) | KDV (TL) |
| 1 | | | | | | | |
| 2 | | | | | | | |
| 3 | | | | | | | |
| 4 | | | | | | | |
| . | | | | | | | |
| . | | | | | | | |
| . | | | | | | | |
| . | | | | | | | |
| N | | | | | | | |
| Ara Toplam | | | | | | | |
| Arızı giderler (ara toplamın %5-10 arası bir miktar) | | | | | | | |
| Toplam Teklif Tutarı (rakam ve yazı ile) | | | | | | | |

* **KDV muafiyeti durumunda doldurulmayacaktır.**

İsteklinin Kaşesi**Yetkili İmza**

Not: Birim fiyatlar ve toplam teklif tutarlarında tespit edilen hatalar aŖağıdaki Ŗekilde düzeltilecektir:

- Rakam ve yazı ile belirtilen miktarlarda bir fark bulunduėu zaman, yazılı olarak belirtilen miktar geçerli olacaktır.
- Birim oran ile birim fiyatın miktar ile çarpılması sonucunda bulunan toplam miktar arasında bir fark olduėunda belirtilen birim oran geçerli olacaktır.

Söz. Ek-5: Standart Formlar ve Diğer Gerekli Belgeler

MALİ KİMLİK FORMU

(Söz. EK: 5a)

MALİ KİMLİK

| <u>HESAP SAHİBİ</u> | |
|----------------------------|----------------------|
| ADI | <input type="text"/> |
| ADRESİ | <input type="text"/> |
| KASABA/ŞEHİR | <input type="text"/> |
| ÜLKE | <input type="text"/> |
| İRTİBAT KURULACAK KİŞİ | <input type="text"/> |
| TELEFON | <input type="text"/> |
| E - POSTA | <input type="text"/> |
| POSTA KODU | <input type="text"/> |
| KDV SİCİL NO | <input type="text"/> |
| FAKS | <input type="text"/> |

| <u>BANKA</u> | |
|---------------------|----------------------|
| BANKA ADI | <input type="text"/> |
| ŞUBE ADRESİ | <input type="text"/> |
| KASABA/ŞEHİR | <input type="text"/> |
| ÜLKE | <input type="text"/> |
| HESAP NO | <input type="text"/> |
| IBAN | <input type="text"/> |
| POSTA KODU | <input type="text"/> |

NOTLAR :

| |
|--|
| <u>BANKANIN KAŞESİ + BANKA TEMSİLCİSİNİN İMZASI:</u> (Her ikisi de gereklidir) |
|--|

| |
|---|
| <u>TARİH + HESAP SAHİBİNİN İMZASI:</u> (Gereklidir) |
|---|

| TÜZEL KİMLİK FORMU | (Söz. EK: 5b) | | | | | | | |
|---|---|------|-------|---|---|---|---|---|
| KAMU KURUM/KURULUŞLARI | | | | | | | | |
| TÜRÜ | | | | | | | | |
| STK (Sivil Toplum Kuruluşu) | <table border="1" style="width: 100%; border-collapse: collapse;"> <tr> <td style="width: 33%; text-align: center;">EVET</td> <td style="width: 33%; text-align: center;">HAYIR</td> <td style="width: 33%;"></td> </tr> </table> | EVET | HAYIR | | | | | |
| EVET | HAYIR | | | | | | | |
| İSİM(LER) | | | | | | | | |
| KISALTIMA | | | | | | | | |
| RESMİ ADRESİ | | | | | | | | |
| POSTA KODU | POSTA KUTUSU | | | | | | | |
| ŞEHİR | | | | | | | | |
| ÜLKE | | | | | | | | |
| VERGİ NUMARASI | | | | | | | | |
| KAYIT YERİ | | | | | | | | |
| KAYIT TARİHİ | <table border="1" style="width: 100%; border-collapse: collapse; text-align: center;"> <tr> <td style="width: 10%;">G</td> <td style="width: 10%;">G</td> <td style="width: 10%;">A</td> <td style="width: 10%;">Y</td> <td style="width: 10%;">Y</td> <td style="width: 10%;">Y</td> <td style="width: 10%;">Y</td> </tr> </table> | G | G | A | Y | Y | Y | Y |
| G | G | A | Y | Y | Y | Y | | |
| KAYIT NUMARASI | | | | | | | | |
| TELEFON | | | | | | | | |
| FAKS | | | | | | | | |
| E-POSTA | | | | | | | | |
| <p>Bu "Tüzel kişilik belgesi" doldurulmalı ve aşağıdakilerle birlikte verilmelidir:</p> <ul style="list-style-type: none"> <input type="checkbox"/> tüzel kişiliğin kuruluşuna dair karar, karamame veya kanunun bir kopyası <input type="checkbox"/> eğer bu mümkün olmazsa, tüzel kişiliğin kuruluşunu belirten başka bir resmi doküman | | | | | | | | |
| TARİH | DAMGA | | | | | | | |
| YETKİLİ TEMSİLCİNİN ADI VE GÖREVİ | | | | | | | | |
| İMZA | | | | | | | | |

KİLİT PERSONELİN MESLEKİ DENEYİMİ

Söz. Ek-5c

ÖZGEÇMİŞ

(Azami 3 sayfa + 3 sayfa ek)

Sözleşmede önerilen pozisyon:

1. Soyadı:
2. Adı:
3. Doğum yeri ve tarihi:
4. Tabiyeti:
5. Medeni durumu:
Adres (telefon/faks/e-posta):
6. Eğitim:

| | |
|---|--|
| <i>Eğitim Kurumları:</i> | |
| <i>Tarih:</i> <i>(ay/yıl) tarihinden</i> <i>(ay/yıl) tarihine kadar</i> | |
| <i>Derece:</i> | |

7. Yabancı Dil
(1'den 5'e kadar bir ölçüğe göre, 5 en iyi):

| <i>Dil</i> | <i>Okuma</i> | <i>Konuşma</i> | <i>Yazma</i> |
|------------|--------------|----------------|--------------|
| | | | |

8. Mesleki kurumlara üyeliği:
9. Diğer yetenekler (mesela bilgisayar bilgisi, vb.):
10. Mevcut pozisyon:
11. Mesleki deneyim süresi:
12. Kilit özellikleri:
13. Bölgesel deneyimi:

| <i>Ülke/Bölge/Şehir</i> | <i>Tarih: (ay/yıl) tarihinden (ay/yıl) tarihine kadar</i> | <i>Projenin adı ve kısa tanımı</i> |
|-------------------------|---|------------------------------------|
| | | |
| | | |

14. Mesleki deneyim:

| <i>Tarih: (ay/yıl) tarihinden (ay/yıl) tarihine kadar</i> | |
|---|--|
| <i>Yer</i> | |
| <i>Şirket/kurum</i> | |
| <i>Pozisyon</i> | |
| <i>İş tanımı</i> | |

15. Diğerleri:
- 15a. Yayınlar ve seminerler:
- 15b. Referanslar:

İmza

(istekli adına imza atmaya yetkili kişi ya da kişiler)

Tarih

TESİS, ARAÇ ve EKİPMAN**Söz. Ek-5d***(Yapım işi alımlarında ihale kapsamında talep edilmiş ise)***Sözleşmenin uygulanması için teklif edilen ve kullanıma hazır tesisler/ekipmanlar:**

| | AÇIKLAMA (tip/marka/model) | Güç/ kapasite | Ünite sayısı | Yaş (yıl) | Kendi mülkiyeti (KM) veya kira (K)/ ve mülkiyet yüzdesi | Menşei (ülke) | Cari yaklaşık değeri (TL) |
|-----------|---------------------------------------|------------------|-----------------|--------------|---|------------------|---------------------------------|
| A) | İNŞAAT TESİSİ / EKİPMANLAR | | | | | | |
| | | | | | / | | |
| | | | | | / | | |
| | | | | | / | | |
| | | | | | / | | |
| B) | ARAÇLAR VE KAMYONLAR | | | | / | | |
| | | | | | / | | |
| | | | | | / | | |
| | | | | | / | | |
| | | | | | / | | |
| C) | DİĞER TESİSLER | | | | / | | |
| | | | | | / | | |
| | | | | | / | | |
| | | | | | / | | |
| | | | | | / | | |
| | | | | | / | | |

İmza
(istekli adına imza atmaya yetkili kişi ya da kişiler)

Tarih

ORTAK GİRİŞİMLER HAKKINDA BİLGİ

Söz. Ek-5e

(İhaleye ortak girişim ya da konsorsiyum olarak teklif sunulacaksa istekli bu formu dolduracaktır.)

- 1 Adı
- 2 Yönetim kurulunun adresi
.....
Teleks
TelefonFaksE-posta
- 3 Sözleşme Makamının bulunduğu devletteki temsilcisi, eğer varsa (yabancı bir lider ortağı olan ortak girişim / konsorsiyumlar için)
Ofis adresi
.....
Teleks
TelefonFaks
- 4 Ortakların isimleri
i)
ii)
iii)
vb.
- 5 Lider ortağın adı
.....
.....
- 6 Ortak girişim/konsorsiyumun oluşumu ile ilgili anlaşma
i) İmza tarihi:
ii) Yeri:
iii) Ek – ortak girişim / konsorsiyum sözleşmesi
- 7 Ortakların her biri tarafından yapılacak işlerin türü de belirtilerek ortaklar arasında önerilen iş bölümü (% olarak)
.....
.....
.....
.....
.....

İmza
(istekli adına imza atmaya yetkili kişi ya da kişiler)

Tarih

İHALE DOKÜMANI TESLİM FORMU

İhale Başlığı: Kırklareli Tarım Ve Hayvancılık Ürünleri Teknolojik Ortamlarda Depolanıyor; Sektörel Üretim Canlanıyor Projesi Kapsamında Yapım İşi İhalesi

İhale Tarihi: 30/01/2020 Salı günü, saat 11:00

| | |
|--|--|
| [İstekli olabilecek kişinin/adayın] Adı Soyadı/Ticaret Unvanı | |
| Adresi | |
| Faks Numarası | |
| Elektronik Posta Adresi(Varsa) | |
| Dokümanın Teslim Edildiği/Gönderildiği Tarih | |
| Açıklama(lar) ³ | |

Kırklareli Tarım Ve Hayvancılık Ürünleri Teknolojik Ortamlarda Depolanıyor; Sektörel Üretim Canlanıyor projesi kapsamında Yapım İşi ihalesine ilişkin olarak ihale dokümanını oluşturan belgelerin aslına uygunluğu ve belgelerin tamam olup olmadığı istekli tarafından kontrol edilmiş ve tamamı aslına uygun olarak, içeriğindeki belgeleri gösteren aşağıdaki başlıklara uygun olarak teslim edilmiştir.

Bölüm A: İsteklilere Talimatlar**Bölüm B: Taslak Sözleşme (Özel Koşullar) ve Ekleri**

Söz. Ek-1: Genel Koşullar

Söz. Ek-2: Teknik Şartname (İş Tanımı)

Söz. Ek-3: Teknik Teklif

Söz. Ek-4: Mali Teklif

Söz. Ek-5: Standart Formlar ve Diğer Gerekli Belgeler

Bölüm C: Diğer Bilgiler**Bölüm D: Teklif Sunum Formu**

Beyanname Formatı

- İhale ve şikayet sürecinde idare tarafından yukarıda belirtilen elektronik posta adresine/faks numarasına bildirim yapılmasını kabul ediyorum.
- Elektronik posta yoluyla veya faks ile bildirim yapılmasını kabul etmiyorum.⁴

| Dokümanı Teslim Alan | Dokümanı Teslim Eden |
|-----------------------------|-----------------------------|
| Yetkili Adı Soyadı: | Yetkili Adı Soyadı: |
| İmza | Kaşe / İmza /Mühür |

³ Açıklama yapılması ve zeyilname düzenlenmesi gibi hallerde, bu açıklama veya zeyilnamelerin konusu ve tarihi yazılacaktır.

⁴ Bu bölüm İhale dokümanını teslim alan aday/istekli tarafından 1 veya 2. inci bentlerden birisi tercih edilerek diğeri çizilerek iptal edilecektir

İdari Uygunluk Değerlendirme Tablosu

Teklif No. TR21/18/KÖA/0054

Adı: Kırklareli Tarım Ve Hayvancılık Ürünleri Teknolojik Ortamlarda Depolanıyor; Sektörel Üretim Canlanıyor Projesi için Yapım İşi

| Teklif zarfı No. | Teklif sahibinin adı | Teklif süresi içinde teslim edilmiş. (E/H) | Teklif Usulüne uygun, kapalı olarak teslim edilmiş (E/H) | Teklif formu doldurulmuş. (E/H) | Teklif sahibinin beyanı imzalı (E/H) | Teknik Teklif mevcut (E/H) | Mali Teklif ayrı bir zarfta ve kapalı olarak sunulmuş (E/H) | Karar (Kabul/Ret) | Teklif alındı belgesi verildi (E/H) |
|------------------|----------------------|--|--|---------------------------------|--------------------------------------|----------------------------|---|-------------------|-------------------------------------|
| 1 | | | | | | | | | |
| 2 | | | | | | | | | |
| 3 | | | | | | | | | |
| 4 | | | | | | | | | |
| 5 | | | | | | | | | |
| 6 | | | | | | | | | |

| Başkanın adı soyadı | Başkanın imzası | Tarih |
|---------------------|-----------------|-------|
| | | |

1. Mal Alımı ve Yapım İşi İhaleleri İçin

TEKNİK DEĞERLENDİRME TABLOSU

İlgili projeye uygun hale getirilecektir. Değerlendirme Komitesi tarafından doldurulmalıdır, Sözleşme Makamı için gereklerine uygun olarak farklı/ılave kriterler belirleyebilir.

Sözleşme başlığı : Kırklareli Tarım Ve Hayvancılık Ürünleri Teknolojik Ortamlarda Depolanıyor; Sektörel Üretim Canlanıyor Projesi için Yapım İşi

Yayın Referansı : TR21/18/KÖA/0054/01

| Teklif zarfı No | İsteklinin adı | Teklif Teknik Şartnameye Uygun mu? (E/H) | İsteklinin ekonomik ve mali kapasitesi yeterli mi? (E/H) | İsteklinin İş Tecrübesi yeterli mi? (E/H) | Faaliyet Planı / Teslim Süresi Uygun mu? (E/H) | Tali hizmetler istenilen şekilde mi? (E/H/ Geçerli değil) | Teklif dosyasındaki diğer teknik gereklilikler? (E/H/ Geçerli değil) | Karar (Kabul / Ret) | Açıklamalar (varsa) |
|-----------------|----------------|--|--|---|--|---|--|---------------------|---------------------|
| 1 | | | | | | | | | |
| 2 | | | | | | | | | |
| 3 | | | | | | | | | |
| 4 | | | | | | | | | |
| 5 | | | | | | | | | |

Başkan

İmza

Üye

İmza

Üye

İmza

Bölüm D: Teklif Sunum Formu

Bölüm D. Teklif Sunum Formu

Bu form, teklifi veren firma tarafından kendine ait bilgiler girilerek doldurulacaktır. Firmaya ve teklife özgü bilgiler dışındaki genel hükümler değiştirilemez. Bu form eki beyannamenin genel metni değiştirilemez.

< İsteklinin Antedi >

Referans: < her bir ihale davet mektubu için-geçerli değilse siliniz >

Sözleşme adı: Kırklareli Tarım Ve Hayvancılık Ürünleri Teknolojik Ortamlarda Depolanıyor; Sektörel Üretim Canlanıyor Projesi için Yapım İşi

Lot başlığı: -

Yayın Referansı: TR21/18/KÖA/0054/01

Teklif teslim formunun **bir adet imzalanmış aslı** (mali kimlik formu, tüzel kişilik formu ve sunulması gereken diğer beyannameler de dâhil) **1 adet kopyasıyla** birlikte teslim edilmek üzere hazırlanmış olmalıdır.

1 İSTEKLİNİN KİMLİĞİ

| Tüzel kişiliğin ad(lar)ı ve adres(ler)i |
|---|
| |

2 İLETİŞİM KURULACAK KİŞİ (bu teklif için)

| | |
|------------|--|
| Adı Soyadı | |
| Firma Adı | |
| Adres | |
| Telefon | |
| Faks | |
| e-mail | |

3 BEYANNAME(LER)

Teklifin tarafı olarak, bu formun 1. maddesinde tanımlanan tüzel kişilik, ekteki formatta kullanılan imzalı beyannameyi teslim etmelidir.

4 TAAHHÜTNAME

Ben, yukarıda adı geçen isteklinin imza atmaya yetkili kişisi olarak, yukarıda belirtilen ihale süreci için hazırlanan ihale dosyalarını okuyup kabul ettiğimizi, hiçbir koşul ve kısıtlama öne sürmeden beyan ederim. İhale dosyasında belirlenen <hizmetleri sağlamayı / malları tedarik etmeyi / yapım işini üstlenmeyi>, Teknik Teklifimizi oluşturan aşağıdaki belgeler ve mühürlenmiş ayrı bir zarfla teslim edilen Mali Teklifimize dayanarak teklif ediyoruz. (Yararlanıcı ihale konusu ile ilgili olmayan aşağıdaki maddeleri ve bu metni silmelidir.)

- Mali ve Ekonomik Durum Belgeleri
- Uzmanlık Alanı ve Deneyim Belgeleri
- Planlar – Çizimler (sadece yapım işleri için)
- Organizasyon ve Metodoloji (sadece hizmet alımları için)
- Kilit uzmanlar (Kilit uzmanların listesi ve özgeçmişlerden oluşur) (hizmet alımları ve istenmiş ise diğer alımlar için)

- İsteklinin beyannamesi (teklifi konsorsiyum veriyorsa, her konsorsiyum üyesinden bir adet olmak üzere)
- Her Kilit uzmanın imzaladığı münhasırlık ve müsaitlik bildirimini (sadece hizmet alımları için)
- İhalenin kazanılması halinde ödemelerin yatırılacağı banka hesabının ayrıntılarını içeren doldurulmuş mali kimlik formu
- Doldurulmuş Tüzel Kişilik Formu

Bu teklif, **İsteklilere Talimatların** 25. maddesinde belirtilmiş olan geçerlilik süresince geçerlidir.

İstekli adına.

| | |
|-------------------|--|
| Adı Soyadı | |
| İmza | |
| Tarih | |

Beyanname Formatı

(Teklif teslim formunun 3. Maddesinde belirtilen beyanname formatı)

<Tüzel kişiliğin antetli kağıdına yazılarak sunulacaktır>

<Tarih>

KIRKLARELİ TİCARET BORSASI

İstanbul yolu üzeri 1.km Merkez/ KIRKLARELİ

Referansınız: < Davet tarihi (ihaleye davet mektubu alınmışsa)>

Sayın Yetkili,

TEKLİF SAHİBİNİN BEYANI

Yukarıda belirtilen ihale davet mektubunuza atfen, biz, <Tüzel kişiliğin ad(lar)> olarak,

- İşbu teklifi bu ihale için <liderliği tarafımızca üstlenilmiş olarak / bireysel olarak> sunduğumuzu ve aynı ihaleye verilen tekliflerde başka bir şekil ve formda katılımcı olmadığımızı;
 - İsteklilere Talimatlarda sayılan, ihalelere katılımcı olmamızı engelleyen durumlardan birine dâhil olmadığımızı;
 - İsteklilere Talimatlarda açıklanan yasak fiil ve davranışlarda bulunmayacağımızı ve etik kurallara uyacağımızı ve özellikle teklif teslim dönemi içerisinde diğer adaylar ya da ihale kapsamındaki kişilerle mevcut ya da potansiyel hiçbir çıkar çatışması ya da bağlantı içinde olmadığımızı;
 - Başvuru formunda yalnızca kendi tüzel kişiliğimizin kaynak ve deneyimine dair bilgiyi sağladığımızı;
 - Teklif süreci ya da sözleşmenin uygulanmasının herhangi bir aşamasında, üstte belirtilen durumlarda herhangi bir değişiklik olması halinde, Sözleşme Makamını hemen bilgilendireceğimizi ve
 - Bu teklif sürecinde kasti olarak verilen herhangi bir yanlış ya da eksik bilginin, bu ihaleden ya da Kalkınma Ajansları tarafından finanse edilen diğer ihalelerden hariç tutulmamızla sonuçlanacağını kabul ettiğimizi,
- beyan ederiz.

Teklifimizin kabulü halinde, gerekirse, İsteklilere Talimatlarda açıklanan ihale dışı bırakılma durumlarından herhangi birine dâhil olmadığımızı, yasal belgelerle ispatlamayı taahhüt ediyoruz. Formların ve delil niteliğindeki belgelerin üzerlerindeki tarih, son teklif teslim tarihinin 180 gün öncesinden daha eskiye ait olmayacaktır.

İstendiği takdirde, bu ihale dosyasında belirtilen teklif için gerekli seçim kriterleri ile ilgili, mali ve ekonomik durumumuzun sürekliliği ve teknik - mesleki kapasitemiz hakkında kanıt sağlamayı taahhüt ediyoruz.

İhale kararının bildirilmesinden sonra, 15 takvim günü içinde bu kanıtı sağlayamamamız ya da eksik / yanlış bilgi vermiş olmamız durumunda ihale kararının hükümsüz sayılacağından haberdar olduğumuzu bildiririz.

Saygılarımla

<Tüzel kişiliğin yetkili temsilcisinin imzası>

<Tüzel kişiliğin yetkili temsilcisinin adı ve ünvanı >